Papiro Participamos

265

MPOY

marzo 2024

reditakaescolapios
itakaescolapios
itakaescolapios

Índice

3 ..... EDITORIAL

5 ..... PROYECTO DE PRESENCIA ESCOLAPIA BILBAO (2023-2027)

7 ..... MANIFIESTOS Y DECLARACIONES ITAKA ESCOLAPIOS

19 ..... 40º ANIVERSARIO MARCHA Y SEMANA POR LA PAZ

29 ..... 41º RASTRILLO SOLIDARIO
(CONSTRUYENDO HOGARES, CONSTRUYENDO DERECHOS)

41 ..... MENSAJES ENREDADOS

54 ..... PROPUESTA ITAKA ATENEO 2024

FOTO PORTADA

Placa de la Memoria
Calle Alameda Rekalde 19 – Escolapios Bilbao
Inaguración, 3 de febrero de 2024

EDITORIAL

El Papiro guarda la memoria viva de Itaka. El primer número data de febrero de 1985, por lo que el curso que viene celebraremos su 40 aniversario. Para llegar al que tienes entre manos, o a la vista, han pasado otros 264 Papiros. Con ellos, una historia llena de vida, acontecimientos inolvidables, encuentros, momentos increíbles, trabajo por el Reino y la misión compartida a manos llenas, experiencias e infinidad de acciones de transformación social, pastoral y educativas... Por eso el Papiro es una de las muchas joyas que tenemos en la Presencia.

En esta publicación, la memoria juega un papel especialmente relevante. Recogemos artículos relacionados con el acto de la Memoria de reconocimiento a las personas que sufrieron prisión en el colegio entre 1937-1940. Una actividad de profundo significado humano y cristiano, y que hizo mucho bien a los familiares de las víctimas, que era de lo que se trataba, sobre todo. Un nuevo gesto profético que se suma a los que vamos realizando como Itaka desde su nacimiento.

Compartimos también los cuatro últimos Mensajes Enredados publicados este curso. Son ya 61 publicaciones que abordan otras tantas temáticas sociales de gran interés para cualquier persona son sensibilidad social, más si cabe para las cristianas (podemos recordarlas todas en el ENLACE).

Igualmente, seguimos haciendo memoria de las declaraciones públicas que venimos haciendo a lo largo de nuestra historia y que cada curso recogemos en el "Sabías que...", otra fuente fundamental para quien quiera conocer los hitos del gran viaje de Itaka. En esta ocasión publicamos los manifiestos de la Asamblea de Itaka-Escolapios, del 25N, de la 40 Semana y Marcha por la paz y el del último Encuentro de la Transformación Social. Con ellos reforzamos el papel de Itaka-Escolapios como organización defensora de los derechos humanos sin excepción junto con la participación de las personas que son privadas de ellos.

Ahora estamos en pleno desarrollo del 41 Rastrillo, cuyas ediciones guardan la memoria de otros tantos proyectos sociales y organizaciones que trabajan por un mundo mejor y a favor las personas más vulnerables. Este año el proyecto gira en torno al derecho a la vivienda digna. Compartimos la valiosa información ofrecida desde Itaka-Escolapios y unas tablas de personas en calle en el País Vasco según el último recuento en 2022.

Enriquecen el Papiro 265 otras informaciones, imágenes y carteles de diferentes actividades desarrolladas a lo largo del semestre y que se enmarcan en el nuevo Proyecto de presencia escolapia 2023-2027 recién inaugurado. Su elaboración supuso todo un proceso de discernimiento, análisis y participación, tal y como refleja su lema central "PARTICIPAMOS". Hemos entendido que lo hacemos "encontrándonos", "cuidando nuestra espiritualidad", "caminando sinodalmente", "transformando" y "convocando". Las acciones propuestas para cada bloque concretan el camino a seguir inspirándonos en la frase de Isaías que encabeza e ilumina transversalmente este Proyecto: "Ensancha el espacio de tu tienda, extiende los toldos de tu morada, no los restrinjas, alarga tus cuerdas, refuerza tus estacas." (Isaías 54, 2).

Tenemos cuatro años por delante para seguir llenando de vida nuestra Presencia, impulsar la misión, construir el Reino y seguir creciendo

fraternal, vocacional y ministerialmente como Itaka. Porque sentimos pasión por la Misión, pasión por la Fraternidad, pasión por la Sinodalidad del camino conjunto (relacional, comunitario, orgánico e institucional), pasión por los derechos humanos. Pasión por la humanidad y pasión por la Vida. En definitiva, pasión por Jesucristo al estilo escolapio.

PARTICIPAMOS

ENCONTRÁNDONOS
CUIDANDO NUESTRA ESPIRITUALIDAD
CAMINANDO SINODALMENTE
TRANSFORMANDO
CONVOCANDO

PROYECTO DE PRESENCIA ESCOLAPIA
2023-2027

PROYECTO DE PRESENCIA ESCOLAPIA BILBAO 2023-2027

Proyecto de presencia escolapia de Bilbao 2023-27

"PARTICIPAMOS"

"Ensancha el espacio de tu tienda, extiende los toldos de tu morada, no los restrinjas, alarga tus cuerdas, refuerza tus estacas." (Isaías 54, 2)

1 Encontrándonos...	2 Cuidando nuestra espiritualidad...	3 Caminando sinodalmente...	4 Transformando...	5 Convocando...
Para enriquecernos mutuamente y descubrir a Dios entre nosotras. 1. **Potenciar los encuentros entre el Catecumenado y la Fraternidad** • Revisar los que hay (retiros, Pascua, eucaristía...) y pensar en nuevos encuentros. 2. **Fomentar y cuidar los encuentros "Inter" como signos de fraternidad universal (*Fratelli tutti*)** • Interreligiosos, intergeneracionales, interculturales, interrelacionales... • Los encuentros provinciales, escolapios, con personas de otras sedes, Presencias... • Cada uno de ellos, cada convocatoria, los espacios y dinámicas, la participación... 3. **Trabajar en las pequeñas comunidades de la fraternidad la participación** en encuentros, equipos y lugares importantes de la Presencia y misión: • Retomar la conciencia de su importancia desde la corrección fraterna, el consejo local, las revisiones personales y comunitarias. • Utilizarlo como motivación y fuente de propuestas: "Encontrándonos con...", "Reto: Participación..." • Asegurar la presencia de alguien de cada comunidad en los encuentros y de la mayoría en la eucaristía, Asambleas y Pascua. • Hacer propuestas concretas desde el consejo local.	*Para ensanchar nuestra vida, vivir con esperanza y estar abiertas a las novedades del Espíritu.* 1. **Cuidar la experiencia de Dios del alumnado del colegio y del proceso y grupos del Movimiento Calasanz**: • Aprovechar bien la Encuesta de Valores: revisar grupo a grupo y el proceso en general, compartir entre monitorado, asesores/as, consiliarios/as, cargos... • Trabajar la Encuesta del Cate: en el ER, Presencia, con los propios grupos de Cate. 2. **Trabajar las señas de identidad de Itaka-Escolapios Bilbao**: • Hacer un proyecto en clave de identidad. • Reforzar la conexión de sus proyectos y actividad social-transformadora con el resto de ámbitos de la Presencia para fortalecer la espiritualidad y crecimiento vocacional de todas las personas participantes. 3. **Lograr mayor presencia de personas de la comunidad cristiana escolapia en la eucaristía, especialmente de la Fraternidad y del Catecumenado juvenil.** 4. **Cuidar y cultivar el crecimiento vocacional a través de la oración, interiorización, conciencia, relación, la Palabra, el encuentro con las pobres y mística** de todo lo que hacemos y de todas las personas de la Presencia. • Hacer una evaluación personal y comunitaria de los llamamientos de la	*Para construir el Reino de Dios y su justicia.* 1. **Avanzar en la participación de jóvenes y en la paridad de género** de los equipos de la Presencia. 2. **Considerar al Catecumenado juvenil como sujeto pleno** de la Presencia y parte activa del nuevo nosotros/as escolapio. 3. **Hacer de la sinodalidad el modo de ser y hacer** fraternidad, Presencia, Provincia, Escuelas Pías, Diócesis, Iglesia y Reino: • Discernirlo y desarrollarlo *ad intra* para ser referentes en todos los ámbitos en los que participamos. • Vivirlo especialmente en los grupos de referencia, equipos de monitores/as y demás equipos de la Presencia. 4. **Crear un observatorio de sinodalidad en clave de participación:** • Para revisar toda la actividad de la Presencia desde esa clave, hacer propuestas, marcar pautas, criterios... • Pensar y compartir buenas narrativas. • Seguir avanzando en la idea del sujeto escolapio renovado y el nuevo nosotros y nosotras escolapio. • Liderar un trabajo compartido de reflexión sobre escenarios de futuro para nuestra Presencia, tanto respecto del Sujeto como de la Misión. • Impulsar otras acciones de sinodalidad encomendadas.	*La sociedad, la Iglesia y a nosotras mismas.* 1. **Avanzar en el proyecto educativo del colegio (Pacto Educativo Global)**: • Impulso del compromiso Educa del colegio con la transformación social: revisión del compromiso, clave de renovación pedagógica, Aprendizaje y Servicio, finalidad del perfil del alumnado y del modelo de colegio, Alianza con Itaka-Escolapios... • Elaborar planes estrella para aumentar nuestra diferenciación como centro educativo: Plan de Salud Integral (física, mental, social, afectiva y espiritual), Plan de educación para el buen uso y aprovechamiento de dispositivos digitales. 2. **Implicarnos en la Revuelta de las mujeres en la Iglesia y en el feminismo en general**: conocer, participar, impulsar... 3. **Fomentar nuestra participación en redes, plataformas y actividades transformadoras** de nuestro entorno cercano, escolapio, eclesial y social. • Combatir desde ahí la desinformación, ignorancia, despolitización, los prejuicios, la exclusión, desigualdad, injusticia, racismo, aporofobia... • Velar por el bien común frente al individualismo y egoísmo. 4. **Seguir posicionándonos y desarrollando nuestra presencia pública** profética en los campos de nuestra misión transformadora: • Derecho a la vivienda digna, cuidado de la casa común, salud mental e integral,	*De manera abierta, a quien tenga interés en ser parte en el cambio social, educativo y eclesial.* 1. **Fortalecer la Cultura Vocacional:** • Seguir convocando a las formas de participación carismática: colaboradores, voluntariado, Misión Compartida, escolapios religiosos, Fraternidad, escolapios laicos y laicas. • Cuidar las convocatorias en los grupos del Movimiento Calasanz y plantear nuevas (Zidor, alumnado nuevo Bachillerato, durante el proceso pastoral...). • Hacer nuevas convocatorias: grupos de personas adultas, Movimiento Calasanz, niños/as-familias a Ereinbide, comunidad cristiana escolapia. • Repensar las que tenemos y lanzar otras convocatorias importantes: socias Itaka-Escolapios, ministerios, encomiendas, Erkideok, caminantes, experiencias de Techo compartidas, envíos, cargos y responsabilidades, Hurbilean, Convivencias, Itaka Ateneo, Otoitz Bidean, equipos ministeriales, Itaka Emakumeok, Wikitaka, Sal... • Convocar al horizonte laboral en Itaka-Escolapios y Colegio en nuestra Presencia. 2. **Actualizar el proyecto de familias** del colegio desde la clave de presencia. 3. **Canalizar convocatorias a los exalumnos/as** a partir de la Encuesta final del Bachillerato (*Alumni*).

Proyecto de presencia escolapia de Bilbao 2023-27

4. **Propiciar el encuentro con las personas pobres y la salida a las periferias**: campos de trabajo, San Francisco, APM, Beregain, Bidaide, Itaka-Mendi, Sal. Rastrillo, Aingura, campañas...

"Espiritualidad escolapia para nuestros días."

- Repensar la Encuesta de la Fraternidad desde el nuevo Estatuto y el documento de la "Espiritualidad escolapia para nuestros días".
- Vincular el compromiso y el encuentro con las personas pobres con la espiritualidad y experiencia de fe y seguimiento de Jesús.
- Detectar necesidades e inquietudes espirituales de quienes nos rodean para darles respuesta.

5. **Fomentar la esperanza, ilusión, pasión, participación y alegría como clima ambiental** de la Presencia (***Evangeli gaudium***).

- Transmitir confianza y apoyo para soñar, experimentar y aprender cosas nuevas, para responder mejor a los retos de la misión en cada ámbito de la Presencia.

diversidad sexual y de género, feminismo, pacifismo, educación, San Francisco, acogida y hospitalidad (Círculos de Silencio), incorporación laboral migrantes, derechos humanos...

- Pensar nuevos gestos o acciones proféticas cuando no los haya ya en el entorno.
- Tener la *Laudato si'* como referencia.
- Continuar la política de posicionamientos, firmas y adhesiones según el protocolo elaborado en el cuatrienio 19-23.
- Añadir en el protocolo un mecanismo para posicionamientos rápidos en redes.

5. **Aumentar nuestro potencial transformador a través de la Escuela de formación Itaka Escolapios y la Agrupación Deportiva.**

4. **Desarrollar una actitud convocante y comunicativa** de todas las personas y en todos los equipos, grupos y comunidades de la Presencia:

- Siendo ejemplo y dando testimonio de lo que vivimos.
- Llamamientos, invitaciones y convocatorias personales.
- A través de nuestras redes sociales *online* y *offline* (digitales y presenciales).
- Reconvocar a personas cercanas, voluntarias, que estuvieron implicadas, que no encontraron su sitio, que lo pensaron...
- Actitud de acogida, cercanía y alegría en todas las iniciativas.
- Dedicar el Papiro a comunicar nuestros avances y experiencias de este Proyecto.

5. **Convocar a la formación teológica y pastoral.**

- Teología, cursos de pastoral, Grupo de Lucas, interpretación de la Biblia, charlas...

...extiende los toldos de tu morada, no los restrinjas, alarga tus cuerdas, refuerza tus estacas."

(Isaías 54, 2)

PARTICIPAMOS
ENCONTRÁNDONOS
CUIDANDO NUESTRA ESPIRITUALIDAD
CAMINANDO SINODALMENTE
TRANSFORMANDO
CONVOCANDO

DECLARACIÓN
ASAMBLEA ITAKA ESCOLAPIOS BILBAO

7 DE OCTUBRE DE 2023

Las personas participantes en la asamblea de Itaka-Escolapios del 7 de octubre de 2023 hacemos pública la siguiente declaración y compromiso sobre algunos aspectos sociales que nos preocupan en este momento:

SALUD INTEGRAL

Desde nuestra apuesta por la educación y salud integral, y siendo conscientes del aumento de los problemas de salud mental, especialmente de nuestros niños, niñas, adolescentes, jóvenes y adultos, creemos firmemente que debemos cuidar la salud mental e integral de todas las personas. Especialmente tenemos que estar atentos a las personas más vulnerables que están a nuestro lado.

Constatamos que los problemas de salud mental siguen siendo invisibilizados y que se tiene poca información sobre ellos. Necesitamos formarnos más.

Por eso, pedimos a las instituciones que habiliten y ofrezcan los recursos para atender estas crecientes necesidades en niños, niñas, adolescentes y jóvenes.

Nos preocupan los nuevos problemas relacionados con su salud digital por lo que consideramos importante educar en su buen uso y utilización, así como contar con espacios y momentos libres de dispositivos tecnológicos (relojes inteligentes incluidos).

Nos comprometemos a cuidar y proteger a la infancia de aspectos que pongan en riesgo su buen crecimiento y su salud integral por el mal uso de estas tecnologías. Queremos trabajar junto con las familias, colegio y Movimiento Calasanz en esta misma dirección.

VIVIENDA DIGNA

En base al derecho fundamental a una vivienda digna, denunciamos la mala situación de muchos personas y familias a la hora de poder alquilar pisos y la discriminación que sufren muchas de ellas, especialmente migrantes y empobrecidas. Su situación se agrava por las dificultades de empadronamiento o documentación, abusos de todo tipo, alquileres sin contrato, situaciones indignas de habitabilidad, hacinamiento...A esto hay que añadir el sometimiento de este derecho a las condiciones de mercado que eleva los precios, provoca dobles fianzas, especulación inmobiliaria, ...

Paradójicamente, existen muchas viviendas libres sin ninguna alternativa que permita paliar la demanda y atender necesidades urgentes.

Además, en ciertos barrios se olvida tener en cuenta el entorno de las viviendas, siendo importante no solo cuidar la vivienda en sí sino las condiciones ambientales que le rodean para ser considerada vivienda digna (zonas verdes, diferentes recursos, participación ciudadana, redes sociales y de cuidados...).
Por otra parte, la proliferación de viviendas turísticas en las ciudades dificulta el alquiler a las personas que vivimos o queremos vivir en nuestras propias ciudades.

Constatamos la poca gestión de que a menudo hacen las autoridades e instituciones públicas a la hora de controlar esta tipo de situaciones y garantizar el derecho a una vivienda digna.

Por último, nos cuestionamos nuestro propio uso de viviendas en periodos de vacaciones, o el uso que hacemos de segundas viviendas que pueden paliar situaciones de necesidad y abusos de mercado.

MANIFIESTO
25 NOVIEMBRE

Desde Itaka Escolapios Bilbao queremos denunciar la violencia estructural que sufrimos las mujeres cada día. A lo largo de este año 2023 han sido asesinadas en España **53 mujeres. 52** menores han quedado huérfanos de madre mientras que la violencia vicaria se ha cobrado la vida de otros **3 niños.** Cifras que, por desgracia, tienen que ser actualizadas cada día.

Este año queremos incidir en el papel que las diferentes sociedades en el mundo nos exigen a las mujeres, adjudicándonos un rol de cuidadoras y viéndonos por ello, abocadas a los espacios privados donde nuestros derechos fundamentales y nuestros cuerpos son violentados sistemáticamente.

En los últimos años la igualdad real que promueven los movimientos feministas es respondida desde los sectores más reaccionarios y la estructura patriarcal en forma de más violencia, abusos y asesinatos.

Además, para conseguir una sociedad más justa e igualitaria, es fundamental la implicación de todas para que las nuevas generaciones sean educadas en el respeto, la diversidad y la posibilidad de acceder a una vida afectivo-sexual sana. Por ello, es importante incidir en la alarmante realidad que se lleva denunciando desde hace tiempo, en donde nuestros jóvenes y adolescentes están teniendo un acceso temprano a la pornografía siendo un espacio incontrolado donde las mujeres vuelven a ser vulneradas y utilizadas por parte del patriarcado.

Por ello os animamos a alzar la voz **participando** en las movilizaciones convocadas contra la violencia **el 25 de noviembre** y a los diferentes actos convocados **en el Colegio Escolapios el lunes 27** en favor de un mundo más justo, igualitario y respetuoso con los derechos de todas las personas. Así mismo os interpelamos a reflexionar sobre qué podéis cambiar en vuestro día a día.

ITAKA ESCOLAPIOS BILBAO
ITAKA EMAKUMEOK

MANIFIESTO
40 años marchando por la paz

Nos encontramos aquí un año más para exigir la paz. Hemos salido cada uno de los últimos 40 años a las calles de nuestra ciudad porque creemos y queremos un Mundo sin violencia, sin guerras y sin injusticias. Estamos aquí personas mayores, jóvenes, niños y niñas porque estamos convencidas de que hacer realidad este deseo también depende de nosotras y de las personas que nos ven por la calle o nos escuchan ahora.

Nuestra tierra y el Mundo han cambiado mucho en 40 años. Algunas expresiones de violencia han desaparecido y solo nos queda hacer memoria para que nunca más se repitan. Otras, sin embrago, han surgido con fuerza o, aunque siempre hayan existido, se han hecho más visibles.

La violencia contra las mujeres, las niñas, los niños y las personas más vulnerables, sigue siendo una lacra que nos obliga a recordar cada día la igual dignidad de todas las personas y lo inhumano e inaceptable del maltrato, el abuso, la esclavitud y cualquier tipo de violencia ejercida a nuestro alrededor.

La violencia que sufren las personas empobrecidas, las personas migrantes y refugiadas, las personas privadas de libertad y quienes apenas pueden defenderse, nos emplaza a exigir a las instituciones que deben ser sus garantes, a no olvidar que los Derechos Humanos son inalienables para todas las personas, independientemente de su color o de su lugar de origen.

Nos horroriza la violencia ejercida por quien provoca, sostiene y alimenta las guerras en nombre de intereses estratégicos, políticos y económicos. Estas guerras se llevan cada año la vida de miles de personas, muchas, niñas y niños que apenas llegan a comprender por qué caen las bombas a su alrededor.

En estos días, especialmente, denunciamos la barbarie que se está cometiendo en Gaza. Exigimos a nuestros gobiernos que hagan todo lo que esté en su mano para detenerla, y a quienes nos escuchan, que no permanezcan impasibles ante tanta injusticia.

Hace 40 años que salimos a las calles de nuestra ciudad para pedir la paz, y estamos dispuestas a seguir haciéndolo otros muchos más. Pero ojalá que el año que viene, quienes nos reunamos aquí podamos celebrar que después de un intenso año de compromiso por la paz, la violencia a nuestro alrededor y en todo el Mundo, no ha tenido más remedio que desaparecer.

ITAKA ESCOLAPIOS BILBAO

DECLARACIÓN
ASAMBLEA ITAKA ESCOLAPIOS BILBAO

ALTERNATIVA ANTE LA POLARIZACIÓN Y DIVISIÓN SOCIAL

Desde Itaka-Escolapios denunciamos las maneras agresivas y violentas con las que en demasiadas ocasiones hacemos frente a los conflictos que existen en el mundo y la práctica de la polarización y el enfrentamiento que se extiende desde la política, el lenguaje, las relaciones internacionales o los movimientos sociales.

Desde las tradiciones religiosas de las que bebemos y con las que nos relacionamos y enriquecemos, y desde nuestro trabajo sostenido de educación y compromiso por la paz, proponemos una alternativa que avive proféticamente valores como el diálogo, el respeto, la tolerancia, la interculturalidad, el respeto de los derechos humanos y el encuentro entre personas diferentes como vía para resolver y canalizar los conflictos, incluso los más enquistados o problemáticos.

FEMINISMO

Constatamos una necesidad urgente de reivindicar la palabra FEMINISMO y despojarla de cualquier connotación negativa que diferentes colectivos y personas quieren atribuirle actualmente.

Vemos importante también denunciar el intento de desdibujar la dimensión estructural de la violencia ejercida de forma sistemática y patente contra las mujeres en nuestras sociedades.

Valoramos y apoyamos el enorme paso que significa que los hombres sean parte interesada e implicada en el proceso de la consecución de la igualdad de derechos. Consideramos como un reto el cambio de actitud.

Sabemos que los cambios son incómodos y que de forma intencionada se tachan de radicales peticiones de derechos básicos considerados "humanos". Seamos entonces radicales y contundentes al respecto.

Por último, desde Itaka-Escolapios nos manifestemos de forma pública y clara contra cualquier tipo de violencia ejercida sobre las mujeres y apostamos por la educación como instrumento para romper estereotipos e incluir el debate y trabajo feminista en cada uno de nuestros proyectos.

MANIFESTU
AZAROAK 25

Itaka Escolapios Bilbao-tik emakumeok egunero jasaten dugun egiturazko indarkeria salatu nahi dugu. 2023an 53 **emakume** hil dituzte Espainian, 52 adingabe marengandik umezurtz geratu dira, eta indarkeria bikarioak beste 3 **haur** hil ditu. Zoritxarrez, zifra horiek egunero eguneratu behar dira.

Aurten, munduko gizarteek emakumeei eskatzen diguten papera azpimarratu nahi dugu, zaintzaile-rola esleitzen baitigute eta, gune pribatuetan gure oinarrizko eskubideak eta gorputzak sistematikoki bortxatzen dituzte.

Azken urteotan, mugimendu feministek sustatzen duten benetako berdintasunari sektore erreakzionarioenek eta egitura patriarkalak erantzuten diote, indarkeria, abusu eta hilketa gehiago eginez.

Gainera, gizarte justuagoa eta berdintasunezkoagoa lortzeko, funtsezkoa da guztiok inplikatzea, belaunaldi berriak errespetuan, aniztasunean eta bizitza afektibo-sexual osasuntsua izateko aukeran hezi daitezen. Horregatik, garrantzitsua da aspaldidik salatzen ari garen errealitate kezkagarria azpimarratzea, izan ere, gure gazteak eta nerabeak pornografiarako sarbide goiztiarra izaten ari dira, eta kontrolik gabeko gunea da, patriarkatuak emakumeak berriz ere urratzen eta erabiltzen dituena.

Horregatik, azaroaren 25ean indarkeriaren aurka deitutako mobilizazioetan parte hartzera animatzen zaituztegu, baita astelehenean, azaroak 27, Escolapios Ikastetxean mundo bidezkoago, berdintasunezkoago eta pertsona guztien eskubideak errespetatuko dituen mundu baten alde deitutako ekitaldietan parte hartzera ere. Era berean, zuen egunerokoan zer alda dezakezuen hausnartzeko eskatzen dizuegu.

ITAKA ESCOLAPIOS BILBAO
ITAKA EMAKUMEOK

MANIFESTU
Berrogei urte bakearen aldeko martxan

Aurten ere bildu gara hemen Bakea eskatzeko. Azken berrogei urteotan gure hiriko kaleetara irten gara nahi dugun biolentzia, gerra eta legegabekeririk gabeko Mundu batetan sinisten dugulako.

Hemen gaude, haurrak, gazteak eta adineoak desira hau egia bihurtzea gu guztion eta entzuten ari direnon eskuetan dagoela irmoki pentsatzen dugulako.

Gure Lurra eta Mundua oso aldatu dira berrogei urteotan. Biolentziaren adierazpen batzuk desagertu dira eta sekula errepika ez daitezen oroimena lantzea baino ez zaigu geratzen. Beste batzuk, berriz, gogorki sortu dira edo, betidanik existitu arren, ikusgarriago bihurtu dira.

Emakume, haurren eta persona ahuleen kontrako biolentziak gaitz izugarria izaten jarraitzen du, persona guztien duintasuna aldarrikatzera eta tratu txarrak, abusua, esklabotasuna, eta gure inguruan eragindako biolentzia guztiak, ankerrak eta onartezinak direla gogoratzera behartuta gaudelarik.

Pertsona pobretu, migratzaile, errefuxiatu, askatasunik gabeko eta ia bere burua defendatu ezin dutenek jasaten duten biolentziak, Giza Eskubideak bermatu behar dituzten erakundeei, hauek, jatorria edo azaleko kolorearen arabera ez, guztionak eta besterezinak direla gogoratzera bultzatzen gaitu.

Interes politiko, estrategiko edota ekonomikoengatik gerrak hasi, elikatu eta sostengatzen dituztenek eragindako biolentziak ikaratu egiten gaitu. Gerra hauek urtero, milaka pertsonaren bizitzak eramaten dituzte, bonbak bere inguruan zergaitik eztanda egiten duten ulertu ere ia ezin duten neska-mutil askorenak, hain zuzen ere.

Egun hauetan, bereziki, Gazan egiten ari den sarraskia salatzen dugu eta gure gobernuei geldiarazteko beren esku dagoen guztia egin dezaten, hala nola, entzuten ari direnoi, tamainako bidegabekeriaren aurrean geldirik eta muturik ez geratzeko eskatzen diegu.

Duela 40 urte gure hiriko kaleetara irten ginen Bakea eskatzera eta askoz gehiagotan irteteko prest gaude. Baina nahiago genuke datorren urtean hemen bilduko garenok, bakearen aldeko konpromezuzko urte bizia izanik, indarkeriak, gure inguruan eta Mundu osoan, desagertu baino ezin izan duela egin ospatzea.

ITAKA ESCOLAPIOS BILBAO

MANIFIESTOS DECLARACIONES ITAKA ESCOLAPIOS

DECLARACIÓN

ASAMBLEA ITAKA ESCOLAPIOS BILBAO

7 DE OCTUBRE DE 2023

Las personas participantes en la asamblea de Itaka-Escolapios del 7 de octubre de 2023 hacemos pública la siguiente declaración y compromiso sobre algunos aspectos sociales que nos preocupan en este momento:

SALUD INTEGRAL

Desde nuestra apuesta por la educación y salud integral, y siendo conscientes del aumento de los problemas de salud mental, especialmente de nuestros niños, niñas, adolescentes, jóvenes y adultos, creemos firmemente que debemos cuidar la salud mental e integral de todas las personas. Especialmente tenemos que estar atentos a las personas más vulnerables que están a nuestro lado.

Constatamos que los problemas de salud mental siguen siendo invisibilizados y que se tiene poca información sobre ellos. Necesitamos formarnos más.

Por eso, pedimos a las instituciones que habiliten y ofrezcan los recursos para atender estas crecientes necesidades en niños, niñas, adolescentes y jóvenes.

Nos preocupan los nuevos problemas relacionados con su salud digital por lo que consideramos importante educar en su buen uso y utilización, así como contar con espacios y momentos libres de dispositivos tecnológicos (relojes inteligentes incluidos).

Nos comprometemos a cuidar y proteger a la infancia de aspectos que pongan en riesgo su buen crecimiento y su salud integral por el mal uso de estas tecnologías. Queremos trabajar junto con las familias, colegio y Movimiento Calasanz en esta misma dirección.

VIVIENDA DIGNA

En base al derecho fundamental a una vivienda digna, denunciamos la mala situación de muchos personas y familias a la hora de poder alquilar pisos y la discriminación que sufren muchas de ellas, especialmente migrantes y empobrecidas. Su situación se agrava por las dificultades de empadronamiento o documentación, abusos de todo tipo, alquileres sin contrato, situaciones indignas de habitabilidad, hacinamiento...A esto hay que añadir el sometimiento de este derecho a las condiciones de mercado que eleva los precios, provoca dobles fianzas, especulación inmobiliaria, ...

Paradójicamente, existen muchas viviendas libres sin ninguna alternativa que permita paliar la demanda y atender necesidades urgentes.

Además, en ciertos barrios se olvida tener en cuenta el entorno de las viviendas, siendo importante no solo cuidar la vivienda en sí sino las condiciones ambientales que le rodean para ser considerada vivienda digna (zonas verdes, diferentes recursos, participación ciudadana, redes sociales y de cuidados...).
Por otra parte, la proliferación de viviendas turísticas en las ciudades dificulta el alquiler a las personas que vivimos o queremos vivir en nuestras propias ciudades.

Constatamos la poca gestión de que a menudo hacen las autoridades e instituciones públicas a la hora de controlar este tipo de situaciones y garantizar el derecho a una vivienda digna.

Por último, nos cuestionamos nuestro propio uso de viviendas en periodos de vacaciones, o el uso que hacemos de segundas viviendas que pueden paliar situaciones de necesidad y abusos de mercado.

DECLARACIÓN
ASAMBLEA ITAKA ESCOLAPIOS BILBAO

ALTERNATIVA ANTE LA POLARIZACIÓN Y DIVISIÓN SOCIAL

Desde Itaka-Escolapios denunciamos las maneras agresivas y violentas con las que en demasiadas ocasiones hacemos frente a los conflictos que existen en el mundo y la práctica de la polarización y el enfrentamiento que se extiende desde la política, el lenguaje, las relaciones internacionales o los movimientos sociales.

Desde las tradiciones religiosas de las que bebemos y con las que nos relacionamos y enriquecemos, y desde nuestro trabajo sostenido de educación y compromiso por la paz, proponemos una alternativa que avive proféticamente valores como el diálogo, el respeto, la tolerancia, la interculturalidad, el respeto de los derechos humanos y el encuentro entre personas diferentes como vía para resolver y canalizar los conflictos, incluso los más enquistados o problemáticos.

FEMINISMO

Constatamos una necesidad urgente de reivindicar la palabra FEMINISMO y despojarla de cualquier connotación negativa que diferentes colectivos y personas quieren atribuirle actualmente.

Vemos importante también denunciar el intento de desdibujar la dimensión estructural de la violencia ejercida de forma sistemática y patente contra las mujeres en nuestras sociedades.

Valoramos y apoyamos el enorme paso que significa que los hombres sean parte interesada e implicada en el proceso de la consecución de la igualdad de derechos. Consideramos como un reto el cambio de actitud.

Sabemos que los cambios son incómodos y que de forma intencionada se tachan de radicales peticiones de derechos básicos considerados "humanos". Seamos entonces radicales y contundentes al respecto.

Por último, desde Itaka-Escolapios nos manifestemos de forma pública y clara contra cualquier tipo de violencia ejercida sobre las mujeres y apostamos por la educación como instrumento para romper estereotipos e incluir el debate y trabajo feminista en cada uno de nuestros proyectos.

DECLARACIÓN
ASAMBLEA ITAKA ESCOLAPIOS BILBAO

CUIDADO DE LA CASA COMÚN

Reconocemos nuestra responsabilidad en el cambio climático y en el sufrimiento que sus consecuencias negativas conllevan a toda la humanidad, especialmente a las zonas y personas empobrecidas. Esto supone una doble injusticia porque son justamente ellas las que menos han contribuido a la emergencia climática actual.

Creemos que no hay soluciones tecnológicas a esta problemática sin una reducción del consumo y la apuesta por opciones de vida más sostenibles, de bajo consumo, solidarias y basadas en el bien común y el compartir.

Exigimos cambios en las legislaciones que reduzcan la sobreproducción y los modelos extractivistas y nos exijan a las personas, empresas y países cambios a nivel individual y colectivo como vía para lograr un planeta habitable que garantice el bienestar de todas las personas que lo habitamos y de las futuras generaciones.

Reafirmamos nuestro compromiso por el cuidado de la casa común en todas sus dimensiones ecológicas y humanas, profundamente relacionadas.

EDUCACIÓN TRANSFORMADORA

Como Itaka-Escolapios creemos en una educación que cambia vidas, ayuda a transformar sociedades y a romper con las injusticias que promueven un sistema de descarte que abandona a las personas consideradas inservibles.

Hacemos una apuesta por una educación inclusiva y transformadora, allá donde estemos, y como propuesta educativa global, con el objetivo y horizonte de la búsqueda del bien común y la defensa de un hogar digno para todas las personas.

Apostamos también por educar nuevas generaciones con actitud profética; críticas, propositivas y esperanzadas.

ITAKA
ESCOLAPIOS

En Bilbao, a 7 de octubre de 2023

MANIFIESTO
25 NOVIEMBRE

Desde Itaka Escolapios Bilbao queremos denunciar la violencia estructural que sufrimos las mujeres cada día. A lo largo de este año 2023 han sido asesinadas en España **53 mujeres.** 52 menores han quedado huérfanos de madre mientras que la violencia vicaria se ha cobrado la vida de otros **3 niños.** Cifras que, por desgracia, tienen que ser actualizadas cada día.

Este año queremos incidir en el papel que las diferentes sociedades en el mundo nos exigen a las mujeres, adjudicándonos un rol de cuidadoras y viéndonos por ello, abocadas a los espacios privados donde nuestros derechos fundamentales y nuestros cuerpos son violentados sistemáticamente.

En los últimos años la igualdad real que promueven los movimientos feministas es respondida desde los sectores más reaccionarios y la estructura patriarcal en forma de más violencia, abusos y asesinatos.

Además, para conseguir una sociedad más justa e igualitaria, es fundamental la implicación de todas para que las nuevas generaciones sean educadas en el respeto, la diversidad y la posibilidad de acceder a una vida afectivo-sexual sana. Por ello, es importante incidir en la alarmante realidad que se lleva denunciando desde hace tiempo, en donde nuestros jóvenes y adolescentes están teniendo un acceso temprano a la pornografía siendo un espacio incontrolado donde las mujeres vuelven a ser vulneradas y utilizadas por parte del patriarcado.

Por ello os animamos a alzar la voz **participando** en las movilizaciones convocadas contra la violencia **el 25 de noviembre** y a los diferentes actos convocados **en el Colegio Escolapios el lunes 27** en favor de un mundo más justo, igualitario y respetuoso con los derechos de todas las personas. Así mismo os interpelamos a reflexionar sobre qué podéis cambiar en vuestro día a día.

ITAKA ESCOLAPIOS BILBAO
ITAKA EMAKUMEOK

ITAKA
ESCOLAPIOS

MANIFESTU
AZAROAK 25

Itaka Escolapios Bilbao-tik emakumeok egunero jasaten dugun egiturazko indarkeria salatu nahi dugu. 2023an **53 emakume** hil dituzte Espainian, 52 adingabe marengandik umezurtz geratu dira, eta indarkeria bikarioak beste **3 haur** hil ditu. Zoritxarrez, zifra horiek egunero eguneratu behar dira.

Aurten, munduko gizarteek emakumeei eskatzen diguten papera azpimarratu nahi dugu, zaintzaile-rola esleitzen baitigute eta, gune pribatuetan gure oinarrizko eskubideak eta gorputzak sistematikoki bortxatzen dituzte.

Azken urteotan, mugimendu feministek sustatzen duten benetako berdintasunari sektore erreakzionarioenek eta egitura patriarkalak erantzuten diote, indarkeria, abusu eta hilketa gehiago eginez.

Gainera, gizarte justuagoa eta berdintasunezkoagoa lortzeko, funtsezkoa da guztiok inplikatzea, belaunaldi berriak errespetuan, aniztasunean eta bizitza afektibo-sexual osasuntsua izateko aukeran hezi daitezen. Horregatik, garrantzitsua da aspalditik salatzen ari garen errealitate kezkagarria azpimarratzea, izan ere, gure gazteak eta nerabeak pornografiarako sarbide goiztiarra izaten ari dira, eta kontrolik gabeko gunea da, patriarkatuak emakumeak berriz ere urratzen eta erabiltzen dituena.

Horregatik, azaroaren 25ean indarkeriaren aurka deitutako mobilizazioetan parte hartzera animatzen zaituztegu, baita astelehenean, azaroak 27, Escolapios Ikastetxean mundo bidezkoago, berdintasunezkoago eta pertsona guztien eskubideak errespetatuko dituen mundu baten alde deitutako ekitaldietan parte hartzera ere. Era berean, zuen egunerokoan zer alda dezakezuen hausnartzeko eskatzen dizuegu.

ITAKA ESCOLAPIOS BILBAO
ITAKA EMAKUMEOK

ITAKA
ESCOLAPIOS

MANIFIESTO

40 años marchando por la paz

Nos encontramos aquí un año más para exigir la paz. Hemos salido cada uno de los últimos 40 años a las calles de nuestra ciudad porque creemos y queremos un Mundo sin violencia, sin guerras y sin injusticias. Estamos aquí personas mayores, jóvenes, niños y niñas porque estamos convencidas de que hacer realidad este deseo también depende de nosotras y de las personas que nos ven por la calle o nos escuchan ahora.

Nuestra tierra y el Mundo han cambiado mucho en 40 años. Algunas expresiones de violencia han desaparecido y solo nos queda hacer memoria para que nunca más se repitan. Otras, sin embrago, han surgido con fuerza o, aunque siempre hayan existido, se han hecho más visibles.

La violencia contra las mujeres, las niñas, los niños y las personas más vulnerables, sigue siendo una lacra que nos obliga a recordar cada día la igual dignidad de todas las personas y lo inhumano e inaceptable del maltrato, el abuso, la esclavitud y cualquier tipo de violencia ejercida a nuestro alrededor.

La violencia que sufren las personas empobrecidas, las personas migrantes y refugiadas, las personas privadas de libertad y quienes apenas pueden defenderse, nos emplaza a exigir a las instituciones que deben ser sus garantes, a no olvidar que los Derechos Humanos son inalienables para todas las personas, independientemente de su color o de su lugar de origen.

Nos horroriza la violencia ejercida por quien provoca, sostiene y alimenta las guerras en nombre de intereses estratégicos, políticos y económicos. Estas guerras se llevan cada año la vida de miles de personas, muchas, niñas y niños que apenas llegan a comprender por qué caen las bombas a su alrededor.

En estos días, especialmente, denunciamos la barbarie que se está cometiendo en Gaza. Exigimos a nuestros gobiernos que hagan todo lo que esté en su mano para detenerla, y a quienes nos escuchan, que no permanezcan impasibles ante tanta injusticia.

Hace 40 años que salimos a las calles de nuestra ciudad para pedir la paz, y estamos dispuestas a seguir haciéndolo otros muchos más. Pero ojalá que el año que viene, quienes nos reunamos aquí podamos celebrar que después de un intenso año de compromiso por la paz, la violencia a nuestro alrededor y en todo el Mundo, no ha tenido más remedio que desaparecer.

ITAKA ESCOLAPIOS BILBAO

ITAKA
ESCOLAPIOS

MANIFESTU

Berrogei urte bakearen aldeko martxan

Aurten ere bildu gara hemen Bakea eskatzeko. Azken berrogei urteotan gure hiriko kaleetara irten gara nahi dugun biolentzia, gerra eta legegabekeririk gabeko Mundu batetan sinisten dugulako.

Hemen gaude, haurrak, gazteak eta adineoak desira hau egia bihurtzea gu guztion eta entzuten ari direnon eskuetan dagoela irmoki pentsatzen dugulako.

Gure Lurra eta Mundua oso aldatu dira berrogei urteotan. Biolentziaren adierazpen batzuk desagertu dira eta sekula errepika ez daitezen oroimena lantzea baino ez zaigu geratzen. Beste batzuk, berriz, gogorki sortu dira edo, betidanik existitu arren, ikusgarriago bihurtu dira.

Emakume, haurren eta persona ahuleen kontrako biolentziak gaitz izugarria izaten jarraitzen du, persona guztien duintasuna aldarrikatzera eta tratu txarrak, abusua, esklabotasuna, eta gure inguruan eragindako biolentzia guztiak, ankerrak eta onartezinak direla gogoratzera behartuta gaudelarik.

Pertsona pobretu, migratzaile, errefuxiatu, askatasunik gabeko eta ia bere burua defendatu ezin dutenek jasaten duten biolentziak, Giza Eskubideak bermatu behar dituzten erakundeei, hauek, jatorria edo azaleko kolorearen arabera ez, guztionak eta besterezinak direla gogoratzera bultzatzen gaitu.

Interes politiko, estrategiko edota ekonomikoengatik gerrak hasi, elikatu eta sostengatzen dituztenek eragindako biolentziak ikaratu egiten gaitu. Gerra hauek urtero, milaka pertsonaren bizitzak eramaten dituzte, bonbak bere inguruan zergaitik eztanda egiten duten ulertu ere ia ezin duten neska-mutil askorenak, hain zuzen ere.

Egun hauetan, bereziki, Gazan egiten ari den sarraskia salatzen dugu eta gure gobernuei geldiarazteko beren esku dagoen guztia egin dezaten, hala nola, entzuten ari direnoi, tamainako bidegabekeriaren aurrean geldirik eta muturik ez geratzeko eskatzen diegu.

Duela 40 urte gure hiriko kaleetara irten ginen Bakea eskatzera eta askoz gehiagotan irteteko prest gaude. Baina nahiago genuke datorren urtean hemen bilduko garenok, bakearen aldeko konpromezuzko urte bizia izanik, indarkeriak, gure inguruan eta Mundu osoan, desagertu baino ezin izan duela egin ospatzea.

ITAKA ESCOLAPIOS BILBAO

ITAKA
ESCOLAPIOS

MANIFESTO

40 years marching for peace

We are here for another year to demand peace. We have taken to the streets of our city every one of the last 40 years because we believe in and want a world without violence, without war and without injustice. We are here, old people, young people, boys and girls, because we are convinced that making this wish come true also depends on us and on the people who see us in the street or listen to us now.

Our land and the world have changed a lot in 40 years. Some expressions of violence have disappeared and we can only remember them so that they never happen again. Others, however, have emerged with force or, although they have always existed, have become more visible.

Violence against women, girls, boys and the most vulnerable people continues to be a scourge that forces us to remember every day the equal dignity of all people and the inhuman and unacceptable nature of mistreatment, abuse, slavery and any kind of violence perpetrated around us.

The violence suffered by impoverished people, migrants and refugees, people deprived of their freedom and those who can barely defend themselves, compels us to demand that the institutions that should be their guarantors do not forget that human rights are inalienable for all people, regardless of their colour or place of origin.

We are horrified by the violence exercised by those who provoke, sustain and feed wars in the name of strategic, political and economic interests. Every year these wars take the lives of thousands of people, many of them children who can barely understand why bombs are falling around them.

These days, in particular, we denounce the barbarity that is being committed in Gaza. We demand that our governments do everything in their power to stop it, and that those who listen to us do not remain impassive in the face of so much injustice.

It has been 40 years since we took to the streets of our city to call for peace, and we are ready to continue to do so for many more. But let us hope that next year, those of us who gather here can celebrate that after an intense year of commitment to peace, violence around us and around the world has had no choice but to disappear.

ITAKA ESCOLAPIOS BILBAO

ITAKA
ESCOLAPIOS

بيان

40 عامًا من المسيرات من أجل السلام

-نتجمع هنا مرة أخرى لنطالب بالسلام. لقد خرجنا كل عام خلال الـ40 عامًا الماضية إلى شوارع مدينتنا لأننا نؤمن ونرغب في عالم خالٍ من العنف، خالٍ من الحروب، وخالٍ من الظلم. نحن هنا، كبار السن، والشبان، والأطفال، لأننا مقتنعون بأن تحقيق هذا الرغبة يعتمد أيضًا على حضورنا وحضور الأشخاص الذين يراقبوننا في الشوارع أو يستمعون إلينا الآن

لقد تغيرت أرضنا والعالم كثيرًا في الـ40 عامًا الماضية. بعض تجليات العنف قد اختفت و لا يتبقى لنا الا أن نتذكر لكي لا تتكرر أبدًا. بينما ظهرت أخرى بقوة، وعلى الرغم من أنها كانت موجودة دائمًا، إلا أنها أصبحت أكثر وضوحًا

العنف ضد النساء والفتيات والأطفال والأفراد الأكثر ضعفًا لا يزال يشكل وباءً يجبرنا على تذكير أنفسنا كل يوم بالكرامة والمساواة لجميع الأشخاص وبفظاعة وعدم قبول التعذيب، الاعتداء، الرق، العبودية وأي نوع من أنواع العنف الممارسة من حولنا

إن العنف الذي يعاني منه الفقراء والمهاجرون واللاجئون والأشخاص المحرومون من الحرية وأولئك الذين بالكاد يستطيعون الدفاع عن أنفسهم، يدفعنا إلى مطالبة المؤسسات التي يجب أن تكون الضامنة لهم ألا تنسى أن منظمة حقوق الإنسان لا تتنازل عنها لأي شخص، بغض النظر عن لونه أو مكان أصله

نشعر بالرعب من العنف الممارس من قبل من يثير، ويدعم، حروب باسم المصالح الاستراتيجية والسياسية والاقتصادية. هذه الحروب تخطف حياة الآلاف من الأشخاص كل عام، وكثيرون منهم أطفال وفتيات لا يفهمون تمامًا لماذا تتساقط القنابل حولهم.

في هذه الأيام، وبشكل خاص، نستنكر الوحشية التي يتعرض لها قطاع غزة. نطالب حكوماتنا بأن تفعل كل ما في وسعها لوقف هذا العنف، ونطلب من الذين يستمعون لنا ألا يظلوا غير مبالين أمام كل هذا الظلم

لقد مضت 40 عامًا منذ أن خرجنا إلى شوارع مدينتنا لنطلب السلام، ونحن على استعداد للمضي قدمًا في هذا الطريق لسنوات عديدة أخرى. ولكن يا ليت العام القادم، يمكن لجميع الذين سنلتقي هنا مجددا أن نحتفل بأنه بعد عام مكثف من التزامنا بالسلام، لم يكن أمام العنف من حولنا وفي جميع أنحاء العالم خيار سوى الاختفاء من الوجود

ITAKA ESCOLAPIOS BILBAO

ITAKA
ESCOLAPIOS

POR LOS DERECHOS HUMANOS, SIN EXCEPCIÓN

Zaragoza, 24 de febrero de 2024

Nos hemos encontrado en Zaragoza más de 200 personas que participamos en Itaka-Escolapios para concienciarnos y reflexionar juntas sobre la importancia de defender todos los Derechos Humanos de todas las personas.

Hace 75 años se promulgó en París la Carta Universal de los Derechos Humanos que afirma que todas las personas, sin distinción, somos titulares de los mismos derechos y que los Estados y sus instituciones tienen la obligación de respetarlos y hacerlos cumplir.

Hoy en día, sin embargo, muchos de nuestros derechos y de otras muchas personas a nuestro alrededor, no son respetados, lo que impide desarrollar plenamente nuestras vidas. El derecho a migrar en libertad, a una vivienda digna, a una educación de calidad, a un trabajo digno y tantos otros, son limitados por fronteras infranqueables, por legislaciones restrictivas, por procedimientos interminables o por un sistema neoliberal que descarta a quien no le sirve y mercadea con los derechos fundamentales de las personas.

Es nuestro deber denunciar el incumplimiento de estos derechos y exigir a las instituciones que respeten y promuevan el cumplimiento de todos de los Derechos Humanos como garantía de una vida digna para todas las personas.

En 2015 las Naciones Unidas definieron 17 objetivos y 169 metas para poner fin a la pobreza, proteger el planeta y garantizar que para el 2030 todas las personas disfruten de paz y prosperidad. Son los Objetivos de Desarrollo Sostenible o la Agenda 2030.

Cuando apenas quedan seis años para llegar al horizonte marcado, son muchos los objetivos que están lejos de cumplirse, pero siguen marcando la dirección a seguir para transformar la realidad en términos de justicia y paz. A través de los proyectos de Itaka-Escolapios procuramos poner nuestro grano de arena en la consecución de estos objetivos y nos comprometemos a redoblar nuestros esfuerzos para que llegue un día en que podamos compartir la alegría de haber pertenecido a una organización que luchó por hacerlos realidad.

Más recientemente, en 2019, el Papa Francisco, pocos meses después de firmar con el Gran Imán de Al-Azhar en Abu Dhabi el documento "Sobre la Fraternidad Humana, por la Paz Mundial y la convivencia común", hizo un llamamiento universal a toda la Iglesia y a todas las personas de buena voluntad, para conformar un gran Pacto Educativo Global con 7 compromisos para construir una alianza por una Educación Transformadora que dé lugar a un mundo de justicia, paz y fraternidad.

Itaka-Escolapios se adhirió desde el primer momento a este Pacto y seguimos empeñadas en profundizar en los 7 compromisos que ponen a las personas en el centro y rechazan la cultura del descarte.

Por todo ello, después de una intensa jornada de encuentro, diálogo y reflexión, queremos denunciar todas las violaciones de los Derechos Humanos y hacer público nuestro compromiso en favor de su respeto para todas las personas, así como la exigencia a todas las instituciones para que no olviden su obligación de garantizar, defender y promover su cumplimiento.

¡POR LOS DERECHOS HUMANOS, SIN EXCEPCIÓN!

من أجل حقوق الإنسان، بلا استثناء

سرقسطة، 24 فبراير 2024

اجتمعنا هنا في سرقسطة، أكثر من 200 شخص مشارك في إيتاكا-إسكولابيوس، لرفع مستوى الوعي والتفكير معا ونتأمل معًا أهمية الدفاع عن جميع حقوق الإنسان لجميع الأشخاص.

منذ 75 عامًا، تم إصدار الرسالة العالمية لحقوق الإنسان في جنيف التي تؤكد أن جميع الأشخاص، دون استثناء، يمتلكون نفس الحقوق، وأن الدول ومؤسساتها ملزمة بإحترامها وتنفيذها.

ومع ذلك، في يومنا هذا، العديد من حقوقنا وحقوق الكثيرين من حولنا، لا يتم احترامها، مما يعيق تطوير حياتنا بشكل كامل. كحقنا في التنقل بحرية، في الحصول على سكن لائق، وتعليم ذو جودة، ووظيفة محترمة، وغيرها الكثير، يتم تقييدها بسبب الحدود الصعبة المتعذر اجتيازها، والتشريعات القيدية، والإجراءات الطويلة، أو بسبب نظام ليبرالي يتجاهل من لا يفيده.

إنه واجبنا أن ندين عدم تنفيذ هذه الحقوق وأن نطالب المؤسسات بإحترامها وتعزيز تنفيذ كل حقوق الإنسان كضمانة لحياة كريمة لجميع الأشخاص.

في عام 2015، قامت الأمم المتحدة بتحديد 17 هدفًا رئيسيا و169 هدف فرعي لإنهاء الفقر، وحماية الكوكب، وضمان أن يتمتع جميع الأشخاص بالسلام والازدهار بحلول عام 2030. هذه هي أهداف التنمية المستدامة أو أجندة 2030

في حين لم يتبقى سوى ستة سنوات للوصول إلى هذا الهدف المحدد، العديد من الأهداف لا تزال بعيدة عن التحقيق، ولكنها لا تزال تحدد الاتجاه الذي يجب اتباعه لتحويل واقعنا إلى واقع عادل وسلمي.

من خلال مشاريع إيتاكا-إسكولابيوس نحن نحاول المساهمة بجهدنا في تحقيق هذه الأهداف ونلتزم بمضاعفة جهودنا لنصل الى يومٍ يمكننا فيه مشاركة فرحة الانتماء إلى منظمة ناضلت لجعلها حقيقة واقعة.

في الأونة الأخيرة، في عام 2019 ، دعا البابا فرنسيس، بعد أشهر قليلة من توقيعه مع الإمام الكبير للأزهر في أبو ظبي على وثيقة "*عن الأخوة الإنسانية، من أجل السلام العالمي والتعايش المشترك*"، دعا على نطاق واسع لتشكيل ميثاق تعليمي عالمي كبير يتضمن 7 التزامات لبناء تحالف من أجل تحول تربوي يقودنا إلى عالم من العدالة والسلام والأخوة.

إيتاكا-إسكولابيوس انضمت من البداية إلى هذا الميثاق وهي ملتزمة بالتعمق في الالتزامات السبع التي تضع الأشخاص في المركز وترفض ثقافة الإهمال.

لهذا السبب، بعد يوم من اللقاءات الكثيفة والحوار والتأمل، نريد أن ندين كل انتهاكات حقوق الإنسان ونعلن التزامنا العلني .بإحترامها ، بالإضافة إلى مطالبة مطالبة جميع المؤسسات بعدم نسيان واجبها في ضمان ودفاع وتعزيز تنفيذها.

!من أجل حقوق الإنسان، بلا استثناء

40º ANIVERSARIO MARCHA SEMANA POR LA PAZ

RESEÑA DEL COLEGIO ESCOLAPIOS 1937-1940

Los escolapios llegaron a Bilbao en 1893, comenzando su labor educativa en el edificio que hace esquina entre las calles Heros y Henao. En el curso 1914-1915 se inauguran las instalaciones en su actual ubicación.

Tras la sublevación militar que dio comienzo a la Guerra Civil española en 1936 el colegio fue usado al inicio de la guerra como centro de acogida para refugiados y, posteriormente, hasta junio de 1937, como acuartelamiento de batallones de gudaris. Los primeros meses tras la caída de Bilbao, se utilizó como hospital militar.

Entre noviembre de 1937 y agosto de 1940, las instalaciones fueron confiscadas a la comunidad religiosa y convertidas en cárcel de clasificación dependiente de la Prisión Provincial de Bilbao (cárcel de Larrinaga). Durante ese tiempo se documentan al menos 4.432 personas presas que estaban a la espera de un consejo de guerra, o tenían sentencias, pero fueron destinadas a este lugar ante la avalancha y sobreocupación de presos en otros centros de detención. Aun así, el hacinamiento en el propio colegio fue muy grande, llegando a coincidir unos 3.500 presos por momentos en situaciones de extrema precariedad. Hay constancia de 11 fallecidos en ese periodo, algunos por enfermedad y otros por disparos.

Entretanto, los escolapios se trasladaron a dependencias de la Gran Vía en las que, a pesar de las grandes dificultades, lograron mantener las clases de forma ininterrumpida.

Coincidiendo con el 40ª aniversario de la Semana y Marcha por la Paz, cuya primera edición comenzó en 1984, el sábado 3 de febrero de 2024 el colegio realizó un acto público en memoria y reconocimiento a quienes sufrieron prisión entre 1937 y 1940. Una iniciativa más que se suma a las que a lo largo de su historia ha realizado a favor de la paz, en defensa de los derechos humanos y en contra que cualquier tipo de violencia.

Junto con Itaka-Escolapios y el resto de comunidad educativa, social y cristiana escolapia queremos seguir educando en los valores y acciones que contribuyen a construir un mundo mejor.

ESKOLAPIOEN IKASTETXEAREN AIPAMENA 1937-1940

Eskolapioak 1893an iritsi ziren Bilbora, eta hezkuntza-lanari ekin zioten, Heros eta Henao kaleen arteko izkina egiten duen eraikinean. 1914-1915 ikasturtean instalazioak gaur egun duten kokalekuan inauguratu ziren.

1936an Espainiako Gerra Zibilari hasiera eman zion altxamendu militarraren ondoren, ikastetxea errefuxiatuentzako harrera-zentro gisa erabili zen gerraren hasieran, eta, ondoren, 1937ko ekainera arte, gudarien batailoien kuartel gisa. Bilbo erori ondorengo lehen hilabeteetan ospitale militar gisa erabili zen.

1937ko azarotik 1940ko abuztura bitartean, instalazioak komunitate erlijiosoari konfiskatu eta Bilboko Probintzia Espetxearen (Larrinagako kartzela) mendeko sailkapen-kartzela bihurtu ziren. Denbora horretan, gerrako kontseilu baten zain zeuden edo epaiak zituzten 4.432 preso gutxienez dokumentatu ziren, baina leku horretara eraman zituzten, beste atxilotze-zentro batzuetan presoen oldea eta gainokupazioa zela eta. Hala eta guztiz ere, ikastetxean ere pilaketa oso handia izan zen, eta 3.500 preso inguru elkartu ziren prekarietate handiko egoeretan. Aldi horretan 11 pertsona hil ziren, batzuk gaixotasunagatik eta beste batzuk tiroengatik.

Bitartean, eskolapioak Kale Nagusiko bulegoetara joan ziren, eta han, zailtasun handiak izan arren, eskolak etenik gabe mantentzea lortu zuten.

Bakearen aldeko Astearen eta Martxaren 40. urteurrenarekin bat eginez (lehen edizioa 1984an hasi zen), ikastetxeak ekitaldi publiko bat egin zuen 2024ko otsailaren 3an, larunbatean, 1937 eta 1940 bitartean espetxea jasan zutenen oroimenez eta errekonozimenduz. Ekimen horrek bat egiten du historian zehar bakearen alde, giza eskubideen alde eta edozein motatako indarkeriaren aurka egin dituenekin.

Itaka-Escolapios eta eskolapioen hezkuntza, gizarte eta kristau komunitate osoarekin batera, mundu hobea eraikitzen laguntzen duten balioetan eta ekintzetan hezten jarraitu nahi dugu

REVIEW OF THE PIARIST SCHOOL 1937-1940

The Piarists arrived in Bilbao in 1893, starting their educational work in the building on the corner of Heros and Henao streets. Some time later, in the 1914-1915 school year, the facilities in their current location were inaugurated.

After the military uprising that meant the beginning of the Spanish Civil War in 1936, the school was used as a reception centre for refugees at the starting point of the armed conflict and, afterwards, as a barracks for gudaris battalions, until June 1937.

Following the fall of Bilbao, it was used as a military hospital for the first months.

Between November 1937 and August 1940, the authorities confiscated the facilities from the religious community and turned the building into a classification prison dependent on the Provincial Prison of Bilbao (Larrinaga Prison). During this time, there are reports that state that at least 4,432 prisoners were sent to this place, some of them after having been sentenced and some others awaiting trial before a court-martial, as a consequence of the overcrowded detention centres in other areas of the city. Even so, the overcrowding in the school itself was alarming, with about 3,500 prisoners at the same time, in extremely precarious situations. There are records of 11 deaths during this period, some of them due to different diseases and others to gunshot wounds.

In the meantime, the Piarists moved to another spot on Gran Vía where they managed to carry on giving lessons uninterruptedly, in spite of the great difficulties they had to face.

Coinciding with the 40th anniversary of the Week and March for Peace, which was first held in 1984, on Saturday, February 3rd, 2024, the school arranged a public ceremony to remind and recognize those people who were imprisoned between 1937 and 1940.

This is another step further that the school adds to the different events that have been carried out to support peace, to defend human rights and to stand up against any kind of violence, throughout its history.

Together with Itaka-Escolapios and the rest of the educational, social and Christian community, we want to continue educating in values and actions that contribute to build a better world.

ACTO PÚBLICO DE RECONOCIMIENTO (Sábado 3 de febrero, 11:30 #escolapiosbilbao37_40)

- ✓ Dinamizadoras: Iratxe Meseguer (Directora Titular) y Ana Uriarte (Directora Académica)
- ✓ Acogida y distribución: Equipo de la Memoria (Sergio González, Alberto Cantero, Juanjo Aranguren, Joseba Alzola, Pablo Santamaría).
- ✓ Responsable de comunicación y página web: Joseba Alzola y Asier Gana.
- ✓ Intendencia: Alberto Tobalina y Jose Barandalla.

Desarrollo del acto:

- ✓ Palabras de bienvenida, especialmente a los familiares: Iratxe Meseguer.
- ✓ Se citan en voz alta los nombres de las personas que sufrieron prisión en boca de los familiares presentes y se les entrega una rosa roja.
- ✓ Coro San Inazio Choir (con el profesor del colegio Markos Basterretxea): "Maitia nun zira"
- ✓ Palabras breves...
    - En nombre de la congregación y escolapios: Juanjo Aranguren.
    - En nombre de las familias: Julio César García.
    - En nombre de Gogora: Aintzane Ezenarro (directora de Gogora, Instituto de la memoria, convivencia y Derechos Humanos).
    - En nombre de la Diócesis: Kerman López (vicario general de la Diócesis de Bilbao (acompañado por Juan Mari Uriarte, que fue alumno del colegio y obispo de Bilbao)
    - En nombre del Ayuntamiento y ciudadanía de Bilbao: Amaia Arregi (alcaldesa)
- ✓ Minuto de silencio, melodía con txistus "Xirrinaren heriotza" (Itziar Cortina, Josu Bilbao, Amaia Bilbao y Aintza Calderón. Respetuoso plauso.
- ✓ Entrega del Detalle de la memoria a los familiares presentes: Directoras.
- ✓ Aurresku de honor: alumnas Ane Pérez e Ibone Garcés (Mari Carmen Muñoz)
- ✓ Inauguración Placa de la Memoria en la calle en Alameda Rekalde, entrada principal:
    - Ofrenda floral: ramo del colegio con banda "En memoria de presos 1937-1940" (Gorka Saiz y Nadia Gutiérrez, alumno y alumna de 2ºBto y en los grupos del Movimiento Calasanz de Itaka-Escolapios), y rosas rojas de familiares y autoridades
    - Coro San Inazio Choir (Markos): "Agur Jaunak"
    - Aplauso final.

Enlace a la publicación e imágenes del acto y vídeo adjunto

ESCOLAPIOS, DE CUARTEL A CÁRCEL (1936-1940)

JON PENCHE

La conquista de Bilbao por las tropas franquistas, el 19 de junio de 1937, y del resto del oeste de la provincia de Bizkaia las semanas siguientes, marcó el punto de inicio de la represión franquista en este territorio histórico. El mismo 20 de junio se decretó el estado de guerra en la provincia, sometiendo todos los delitos que se hubieran cometido desde el 18 de julio de 1936 a procesos sumarísimos de urgencia.

En Bizkaia, por tanto, fue el nuevo régimen quien, a través de unos instrumentos legales creados exprofeso, ya perfectamente engrasados a la altura de junio de 1937, canalizó la persecución política y social en la provincia.

Durante los meses siguientes a la caída de Bilbao, la actividad de los juzgados franquistas fue frenética para dictaminar los miles de causas que se habían instruido. Casi 15.000 expedientes fueron resueltos en los 6 meses siguientes.

Se detuvo a miles de personas, mujeres y hombres, no solo responsables políticos, gudaris y milicianos que habían depuesto sus armas; la sospecha caía también sobre toda persona susceptible de responsabilidad política, sindical o social. Tras la detención, venía la entrada en la cárcel, y un limbo jurídico de días, semanas o meses hasta comprobar las denuncias y acusaciones. Entonces, se iniciaban los Consejos de Guerra. Las personas detenidas se trasladaban desde la prisión a una de las salas de la Audiencia donde eran juzgadas sin las menores garantías procesales. De vuelta en la cárcel, recibían el fallo de la sentencia a través de las autoridades carcelarias correspondientes.

El verano de 1937 la Prisión Provincial de Bilbao, conocida como cárcel de Larrinaga, situada en Solokoetxe, recibió tal cantidad de hombres y mujeres detenidas que se desbordó casi de inmediato. Así, se habilitaron como prisiones

CARCEL DE LARRINAGA

edificios dedicados a otros fines, lo cual permitió aliviar el volumen de población penal en Larrinaga y también segregarla por sexo.

A las mujeres se las trasladó al cercano Chalet Orue, en Zabalbide. Apenas 350 metros separaban esa prisión habilitada para mujeres de la prisión provincial, menos aún de la prisión habilitada en El Carmelo y un poco más alejada quedaba la prisión de Tabacalera, estas tres últimas para hombres,

CHALET ORUE

todas en Santutxu. Completaban el "gran penal" de Bilbao el buque Upo-Mendi, fondeado en la ría, el colegio de los Escolapios y el Campo de Concentración de Prisioneros de Deusto.

El colegio Escolapios, que durante la Guerra Civil en Euskadi había sido cuartel de los batallones de gudaris Malato, Sukarrieta, Aralar e Irrintzi, pertenecientes al PNV, fue inmediatamente transformado como centro penitenciario, dependiente de la Prisión Provincial de Bilbao.

Si en la guerra Escolapios había alojado a 900 combatientes, durante su período como centro de reclusión el número de reclusos rondó los 3.500 en muchos momentos. Eso nos lleva a pensar en los terribles problemas de hacinamiento que sufrieron los presos que pasaron por sus muros.

Al problema de hacinamiento hay que sumarle el hambre, puesto que la alimentación era escasa y muy deficiente, lo que frecuentemente se traducía en la aparición de enfermedades. Éstas, por tanto, fueron ineludibles en las prisiones españolas de posguerra, pues el frío, el hambre y la aglomeración convirtieron la tuberculosis pulmonar, la avitaminosis o los problemas digestivos en algo habitual, provocando la muerte de los presos.

A eso hay que sumarle la política de dispersión aplicada por la Dictadura. Presas y presos eran trasladados sistemáticamente desde sus lugares de origen a otros centros penitenciaros situados a cientos de kilómetros de distancia, lo que privaba a esos reclusos de la ayuda de sus familiares en forma de ropa o comida. Ese proceso también se dio en Escolapios, con el traslado de centenares de combatientes republicanos procedentes de la caída del frente catalán.

Otra característica clave de la política penitenciaria franquista fue el adoctrinamiento al que era

sometida la población reclusa. Los presos eran obligados a formar y a gritar consignas y canciones propias del régimen franquista, además de asistir a misa. El objetivo era reeducar a todos ellos en los valores de la dictadura.

Escolapios parece que fue, en un primer momento, el destino de gudaris y milicianos procedentes de la caída del Frente Norte, que carecían de graves responsabilidades políticas, y estaban a la espera de juicio. Más tarde, a ellos se sumaron combatientes procedentes del frente catalán. El edificio dejaría de ser cárcel a lo largo del año 1940, momento en el que recuperaría su función original.

BIBLIOGRAFÍA

AGIRREAZKUENAGA, Joseba y URQUIJO, Mikel (dirs.): Senderos de la memoria: relación de espacios vinculados a la memoria de la Guerra Civil, Vitoria-Gasteiz: Eusko Jaurlaritzaren Argitalpen Zerbitzu Nagusia = Servicio Central de Publicaciones del Gobierno Vasco, 2015.

BADIOLA, Ascensión: Cárceles y campos de concentración en Bizkaia, (1937-1940), Donostia: Txertoa, 2011.

MOLINERO, Carme et. al.: Una inmensa prisión: los campos de concentración franquista y las prisiones durante la Guerra Civil y el franquismo, Barcelona: Crítica, 2003.

ZUBIAGA, Erik La huella del terror franquista en Bizkaia: jurisdicción militar, políticas de captación y actitudes sociales (1937-1945), Bilbao, Universidad de País Vasco, Servicio Editorial = Euskal Herriko Unibertsitatea, Argitalpen Zerbitzua, 2017.

LA MEMORIA SILENCIADA

SERGIO GONZÁLEZ OTERO
Comité Memoria Histórica Colegio Escolapios

La sublevación militar que provocó la guerra civil española llevó a personas normales: mineros, trabajadores de fábricas, jornaleros, agricultores, maestros, amas de casas y a niños y ancianos a una situación desesperada. Primero huyendo de los bombardeos a la población civil, luego combatiendo por no perder su libertad, más tarde huyendo ante el avance de los fascistas y finalmente sufriendo prisión y en algunos casos fusilamientos por ser fieles a una democracia que tardaría en volver 40 largos años.

Los perdedores de la guerra sufrieron el doble estigma de vencidos y represaliados y el cruel olvido por parte de una sociedad acomodada en el miedo y el rencor.

Es por ello, que es vital despertar esa "Voz dormida" que escribía Dulce Chacón en su novela, escuchar esas historias que durante años se contaron en bajito en la intimidad del hogar. Con ese propósito nace la iniciativa de los actos a la memoria de los más de 4000 hombres que sufrieron prisión en la cárcel de Escolapios y a los 11 fallecidos que se dejaron la vida entre sus muros.

Mi tía Carmen me contó que ella iba con su madre, mi abuela María, a llevar comida a su hermano José Llarena López teniente dinamiteros del batallón Zabalbide encarcelado allí tras ser apresado en Asturias en verano de 1937.

Con la inestimable ayuda del equipo Gogora pude tener acceso a la vida y a otras historias como la de Andrés Astobiza que denunciado por un vecino acabó en las cocinas de la cárcel. Bittori, su hija, recuerda que su padre nunca quiso hablar de aquella época, sin embargo, guardaba como un tesoro un libro Bruño con el que un maestro, preso en el colegio, les daba clases en sus días de cautiverio.

O la historia de Faustino Aldana Jayo, de Muxika que fue encarcelado por haber sido concejal de Izquierda Republicana en Gorocita. Alguien de su entorno pagó para que nunca saliese de prisión. Casado con 7 hijos menores, fue disparado por un requeté de Elorrio que era el centinela de la calle Espartero- hoy Ajuriaguerra- en junio de 1940.

Mejor suerte corrió el cántabro Serafin Zamora, panadero de Rasines, afiliado a las Juventus Socialistas Unificadas y a la UGT, fue llamado a filas en la caja de Santander en agosto de 1936. Fue hecho prisionero en su pueblo en el verano de 1937 pasó en la cárcel de Escolapios el resto de la guerra y acabó en Fuerteventura en un batallón de trabajo donde fue liberado en 1940. Serafín, nunca pudo acercarse siquiera a las cercanías del colegio. Hoy, las aulas donde él dormía hacinado y los patios donde tenía que formar cuatro veces al día brazo en alto, los recorren en libertad dos de sus nietos.

La vida de Valentín García Presa cenetista alavés corrió peor suerte. Casado en primeras nupcias, tuvo un hijo y enviudó. Se volvió a casar con Ignacia y tuvo otros dos hijos. Salió huyendo de Vitoria en julio del 36, hizo toda la campaña del norte contra las tropas del General Mola y fue tomado prisionero en Asturias. Pasó

por Escolapios desde el verano de 1937 hasta mediados de 1938 donde fue fusilado en el cementerio de Derio. Su hijo pequeño Julio, tenía tres años cuando un vecino tocó la puerta de su casa familiar y les comunicó el fallecimiento de su padre Valentín. Su madre, se desmayó de dolor y aquel instante se quedó en su memoria grabado para siempre. La familia fue desahuciada de su casa, los hijos pequeños se criaron en la Misericordia. Viuda e hijos de rojo, no tenían derecho a nada.

En 1938 con la caída de Teruel y el desplome del frente Aragón las cárceles de Bilbao se llenan de presos catalanes, como el manresano Antoni Plaza Palau de la quinta del biberón que sufrió prisión en el campo de concentración de la Universidad de Deusto y trasladado posteriormente a la cárcel del colegio donde fue liberado al final de la guerra. El testimonio de Antoni es de los pocos que se conservan en primera persona, en el año 2008 Memoria de Cataluña graba su testimonio por su periplo carcelario en 24 minutos desgarradores. Su hijo Ferran me traslada que el deseo de su padre era que no se olvidase el sufrimiento absolutamente gratuito que sufrió durante aquellos años.

Y como estas, otras 4000 historias que no conocemos, llenas de emoción y sufrimiento.

Soy consciente que este reconocimiento llega muy tarde, en concreto, 84 años que son los que han pasado desde que el último preso salió por las puertas del colegio en otoño de 1940.

El mal, ocultándolo no desaparece y la ignorancia no borra lo sucedido por eso es tan importante la memoria. El olvido no es una opción, somos porque fuimos.

41 MERKATU TXIKIA
RASTRILLO SOLIDARIO

"Construyendo hogares, construyendo derechos"

"Etxeak eraikiz, eskubideak bermatuz"

bilketa Abando auzotik - recogida por Abando

otsailak 17 febrero

salmenta Eskolapioen ikastetxean - días de venta en Escolapios

martxoak 15,16 y 17 marzo

honen ekimena - una iniciativa de

ESCOLAPIOS BILBAO · ITAKA ESCOLAPIOS · A BILBAO D ESCOLAPIOS

41 RASTRILLO MERKATU TXIKIA

15-17 MARZO

ITAKA ESCOLAPIOS

"Construyendo hogares, construyendo derechos"

Las personas participantes en la Asamblea de Itaka-Escolapios Bilbao del 7 de octubre de 2023 hicimos pública una declaración y compromiso sobre temas sociales que nos preocupan especialmente. Entre ellos, el del acceso a una vivienda digna. Decíamos:

En base al derecho fundamental a una vivienda digna, denunciamos la mala situación de muchos personas y familias a la hora de poder alquilar pisos y la discriminación que sufren muchas de ellas, especialmente migrantes y empobrecidas. Su situación se agrava por las dificultades de empadronamiento o documentación, abusos de todo tipo, alquileres sin contrato, situaciones indignas de habitabilidad, hacinamiento...A esto hay que añadir el sometimiento de este derecho a las condiciones de mercado que eleva los precios, provoca dobles fianzas, especulación inmobiliaria, ...

Paradójicamente, existen muchas viviendas libres sin ninguna alternativa que permita paliar la demanda y atender necesidades urgentes.

Además, en ciertos barrios se olvida tener en cuenta el entorno de las viviendas, siendo importante no solo cuidar la vivienda en sí sino las condiciones ambientales que le rodean para ser considerada vivienda digna (zonas verdes, diferentes recursos, participación ciudadana, redes sociales y de cuidados...).

Por otra parte, la proliferación de viviendas turísticas en las ciudades dificulta el alquiler a las personas que vivimos o queremos vivir en nuestras propias ciudades.

Constatamos la poca gestión de que a menudo hacen las autoridades e instituciones públicas a la hora de controlar este tipo de situaciones y garantizar el derecho a una vivienda digna.

Por último, nos cuestionamos nuestro propio uso de viviendas en periodos de vacaciones, o el uso que hacemos de segundas viviendas que pueden paliar situaciones de necesidad y abusos de mercado.

EL DERECHO A UNA VIVIENDA

El derecho a una vivienda adecuada fue reconocido como parte del derecho a un nivel de vida adecuado en el artículo 25 de la Declaración Universal de Derechos Humanos de 1948 y en el artículo 11.1 del Pacto Internacional de Derechos Económicos, Sociales y Culturales de 1966.

De igual manera si atendemos a la Constitución Española, el artículo 47, declara que todos los españoles tienen derecho a disfrutar de una vivienda digna y adecuada y atribuye a los poderes públicos la obligación de promover

las condiciones necesarias y establecer las normas pertinentes para hacer efectivo este derecho

Finalmente en año 2015, las Naciones Unidas señalan 17 objetivos globales interconectados, en concreto el ODS 11, Cuidades y comunidades sostenibles, señala en su meta once: "para el 2030, asegurar el acceso de todas las personas a viviendas y servicios básicos adecuados, seguros y asequibles, y mejorar los barrios marginales"

PANORÁMICA SOBRE EL ACCESO A UNA VIVIENDA DIGNA[1]

Desde 1952 hasta hoy, en España se han edificado más de 6,8 millones de viviendas con alguna modalidad de protección. Esto supone el 26% del total del parque residencial (estimado en 25,5 millones de viviendas). Sin embargo, este parque de viviendas ha ido pasando a manos privadas y el sector público no ha podido dotarse de recursos residenciales protegidos para hacer frente a las necesidades de las sucesivas generaciones. Actualmente, la demanda potencial de vivienda social se calcula en 1,5 millones de hogares y, de acuerdo con las proyecciones demográficas, podría elevarse hasta los 2,6 millones en el año 2030.

Infradotación presupuestaria

En España la inversión en políticas de vivienda está en la parte baja de la comparativa europea: recibe tan solo el 0,9% del presupuesto total para asuntos sociales, lo que representa el 0,23% del PIB.

Escaso e inadecuado parque de vivienda público y social

En la medida en que disminuye el presupuesto destinado a política de vivienda, también ha disminuido considerablemente la promoción de vivienda pública y las ayudas a la edificación. Actualmente, y de acuerdo con el Ministerio de Fomento, el volumen de vivienda protegida construida es la más baja desde la década de 1950, promoviéndose en 2018 apenas 3.500 viviendas a precio limitado. Esto supone una disminución del 96% con respecto a los 63.292 inmuebles entregados en 2008, una década antes.

Existen 400.000 personas inscritas en los registros de Solicitantes de Vivienda Protegida de las comunidades autónomas, mientras se cuenta con un escaso parque de vivienda social de menos del 1,5%2 cuando debiera alcanzarse un 15% de las viviendas principales.

Si toda la VPO que se ha promovido desde los años 50 se hubiera destinado al alquiler asequible y social, en lugar de a la venta, actualmente España contaría con el 40% del parque total destinado a vivienda pública

Además, el 9,9% de la población reside en una vivienda inadecuada (34,7% de la población en situación de extrema pobreza, desigualdad y exclusión).

Falta de garantía de derecho a la vivienda

La exclusión residencial es consecuencia, principalmente, de la falta de políticas públicas basadas en el derecho humano a una vivienda adecuada, que garanticen el acceso, disfrute y garantía a todas las personas, en cualquier situación, y desde la interrelación de todos los DDHH en coordinación con el resto de las políticas (económicas, sociales, sanitarias, urbanísticas...).

---

1 Fuente EAPN ESPAÑA: El derecho a una vivienda digna y adecuada

En nuestro Estado, estamos viendo cómo no se cumplen los Dictámenes de Naciones Unidas que obligan a nuestras Administraciones, en el cumplimiento del Derecho a una Buena Administración y a la debida diligencia que este conlleva; a que no se produzcan más desahucios sin alojamiento alternativo provisto por la protección social de zona.

Exclusión residencial que afecta a las personas más vulnerables

La vivienda se ha convertido en el determinante social más importante para explicar los procesos de exclusión social y la pobreza, por encima del empleo. El acceso y mantenimiento de una vivienda digna es un factor determinante de la inclusión social y la emancipación. La exclusión social tiene una naturaleza multidimensional, por lo que un alojamiento digno y adecuado no garantiza, por sí solo, la inclusión social, pero sí es una condición indispensable.

El 23,7% de la población está afectada por algún indicador de exclusión en la dimensión de vivienda (infravivienda, deficiencias graves en la construcción, insalubridad, hacinamiento, tenencia de la vivienda en precario, entorno degradado, hogares con personas con movilidad reducida y barreras arquitectónicas, y desproporción de gastos en vivienda frente a ingresos), cifra que se eleva hasta el 60% de la población situación de extrema pobreza, desigualdad y exclusión.

La discriminación en el ámbito de la vivienda sigue siendo una de las causas de la exclusión residencial, que se agudiza en épocas de recesión económica. Se siguen detectando situaciones en las que se obstaculiza el acceso y mantenimiento de una vivienda, sobre todo por cuestiones relacionadas con el país de origen, nacionalidad o etnicidad, pero también vinculadas a género o criminalización de la pobreza.

Aunque algunas políticas se han orientado hacia la mejora de la accesibilidad, eficiencia energética y adecuación de las viviendas en estos años, no parece que hayan tenido el alcance suficiente para mejorar las situaciones de vivienda inadecuada. Una reorientación de las políticas debe ir acompañada de una dotación presupuestaria que permita afrontar un problema de tal magnitud como es un parque de vivienda muy antiguo, en mal estado y deteriorado, en muchos casos también inadecuado, y en especial el parque de vivienda de titularidad pública deteriorado.

EL ACCESO A UNA VIVIENDA DIGNA EN BILBAO

Bilbao y Bizkaia no son ajenos al problema del acceso a la vivienda, ni de los y las jóvenes ni de aquellas personas se encuentran en una situación de vulnerabilidad.

El problema se ve marcado por:

- La inversión en vivienda pública en Bilbao es insuficiente, el parque de viviendas de alquiler protegido (VVMM y Gobierno Vasco) es algo superior a 6.150 viviendas en la villa de las que más de 3900 se encuentran ocupadas[2]. A finales de 2020 se contabilizaban en Bilbao más de 16.000 solicitudes de vivienda protegida.

- La turistificación, entendida como el impacto o el desplazamiento de la en la población fija para satisfacer las necesidades de los turistas. Cada vez son más las viviendas destinadas a usos turísticos o alquiladas por temporadas, reduciendo la oferta de viviendas de alquiler de larga estancia y encareciendo de esta manera sus precios.

- La discriminación en el ámbito de la vivienda es una causa de exclusión residencial. Según un estudio sobre la discriminación por origen racial o étnico (CIS), el 21% de las arrendadoras evitarían alquilar a personas inmigrantes y el 17% rechazaría la posibilidad de alquilarla. Bilbao y Bizkaia no son ajenos a esta realidad. A este factor de discriminación podemos sumar la condición de familia, especialmente si son monomarentales, como añadido. Los arrendadores ponen dificultades a quienes interpretan que van a suponer un problema mayor, y ahí se incluye a los niños y niñas

- El alquiler medio en Bilbao en septiembre de 2023 se situaba en 13,2€/m² (un 4,6% más caro septiembre de 2022)[3], una cantidad inasequible para una parte significativa de la población. La mayoría de los alquileres están en el barrio de Abando, la zona más cara de la ciudad (15,3 m²). El costo y la ubicación de la vivienda de alquiler afectan a aquellas en las situaciones más precarias.

---

2 Fuente Viviendas Municipales de Bilbao

3 Fuente: Idealista

OBSTÁCULOS SISTEMÍCOS EN EL ACCESO AL MERCADO DE VIVIENDA EN ALQUILER PARA FAMILIAS MONOMARENTALES, JÓVENES Y/O PERSONAS MIGRANTES

En el retorcido laberinto del mercado de viviendas en alquiler de nuestro entorno, ciertos grupos poblacionales se enfrentan a obstáculos considerables que van más allá de las simples limitaciones económicas. Familias monomarentales, migrantes y jóvenes en situación de exclusión se ven particularmente afectados, encontrando barreras que dificultan su acceso a un derecho fundamental: una vivienda digna.

Familias monomarentales: La carga de la responsabilidad

Las familias monomarentales, encabezadas por mujeres que asumen la responsabilidad única de criar a sus hijos e hijas, enfrentan una combinación de desafíos económicos y sociales. Los ingresos monomarentales casi siempre son inferiores, ya que el hogar depende de una sola fuente de ingresos. Este factor, unido a la falta de garantías laborales en trabajos precarios, o directamente en el paro, limita significativamente su capacidad para acceder a viviendas en alquiler.

Además, la ausencia de una red de apoyo familiar y social se suele traducir en una menor capacidad para afrontar los costos de la vivienda. La discriminación de género también juega su papel, ya que las mujeres solas con hijos e hijas enfrentan obstáculos adicionales y a pesar de que la nueva ley de vivienda coloca a la infancia y la adolescencia como colectivo prioritario, deja fuera medidas clave para situaciones extremas, como los desahucios que afectan a niños y niños, dejándoles en situaciones muy vulnerables y que puede provocar efectos irreparables en los y las menores.

Jóvenes: La Travesía de la Transición a la Independencia

Las personas jóvenes que buscan independizarse y acceder al mercado de viviendas en alquiler se enfrentan a numerosos desafíos. Salarios bajos, empleos temporales y la falta de contratos estables se combinan para dificultar la planificación a largo plazo. La precariedad laboral, característica de la realidad juvenil, impide la estabilidad económica necesaria para garantizar el pago regular de un alquiler. La dificultad aumenta si carecen de una familia que les apoye en este paso a la emancipación.

La discriminación por edad también se manifiesta, ya que los propietarios pueden mostrar reticencia a alquilar propiedades a jóvenes, asociando erróneamente la juventud con la irresponsabilidad. Esta generalización perpetúa la exclusión de los y las jóvenes del mercado de alquiler, frustrando sus aspiraciones de independencia y autonomía.

Personas migrantes en Situación de Exclusión: Más Allá de las Fronteras y las Barreras Administrativas

Los obstáculos que enfrentan las personas migrantes en situación de exclusión al buscar vivienda en alquiler también son numerosos. La falta de papeles y la situación irregular generan una barrera fundamental, ya que muchos propietarios exigen garantías y estabilidad legal como requisito para el alquiler.

La discriminación basada en la etnia u origen también contribuye a la marginación de las personas migrantes en el mercado de la vivienda.

Estereotipos arraigados alimentan prejuicios que afectan la disposición de quienes arriendan viviendas hacia personas de origen migrante, a pesar de su solvencia económica.

Ingresos por Ayudas Sociales y Trabajos Precarios: La Trampa de la Inseguridad Económica

La inseguridad económica, derivada de ingresos por ayudas sociales o trabajos precarios sin nómina fija, presenta otro desafío significativo. Quien busca inquilino/a, a menudo requiere pruebas de ingresos estables y regulares, excluyendo así a quienes tienen ingresos que fluctúan o dependen de ayudas gubernamentales.

Esta realidad afecta particularmente a las personas que dependen de subsidios y prestaciones sociales, creando una barrera adicional para el acceso a viviendas en alquiler. La falta de una fuente de ingresos considerada "tradicional" en el mercado de alquiler, se convierte en un impedimento insuperable para muchas personas en situación de vulnerabilidad económica.

Especulación y Derechos Fundamentales: un enfoque crítico

Es crucial destacar que la especulación inmobiliaria agrega otra capa de complejidad a estos desafíos. La vivienda, siendo un derecho fundamental, se ve amenazada cuando se deja exclusivamente en manos del mercado. Los objetivos del mercado no se alinean con los derechos humanos, su lógica es otra.

Consecuencias de la Exclusión: Viviendas de Baja Calidad e Infravivienda

Además, es importante señalar que incluso cuando estas personas consiguen que les alquilen un vivienda, a menudo se ven empujadas por el sistema a entrar a viviendas compartidas, provocando en muchas ocasiones problemas de hacinamiento cuyo objetivo por parte de la persona que alquila es sacar la máxima rentabilidad, acceder a infravivienda, insalubre y con falta de infraestructura y servicios, con elevados precios, sin contratos de alquiler o subarriendo, sin poderse empadronar y teniendo que pagar de forma adicional por éste... Todo esto lleva a que la falta de opciones adecuadas refuerce la exclusión y perpetúe un ciclo de condiciones de vida precarias.

La interseccionalidad: somos personas complejas multifactoriales.

Por supuesto la situación se complica cuando varias situaciones confluyen en una única persona, lo que nos puede indicar con claridad quienes serán probablemente los sectores sociales más perjudicados. Si eres mujer joven, tienes hijos e hijas, eres migrante y tienes ingresos, pero estos provienen de las ayudas sociales, tu puesto en la lista de personas candidatas a poder alquilar baja automáticamente y se convierte en algo imposible.

LA RESPUESTA DE ITAKA-ESCOLAPIOS

Itaka-Escolapios Bilbao cuenta con una red de Recursos Residenciales para jóvenes en situación de vulnerabilidad, que ofrece una solución habitacional a 115 personas, ofreciendo a las mismas una vivienda temporal que garantiza sus necesidades básicas y un acompañamiento educativo que avala un tránsito adecuado a una vida autónoma.

Las más de cien plazas del programa dan respuesta a tres colectivos; personas jóvenes migrantes, mujeres con hijos e hijas en situación de exclusión y/o víctimas de violencia de género y jóvenes que abandonan los sistemas de protección. Todos ellas deben formular un itinerario personalizado de inserción, que es acompañado por un educador o educadora.

Son personas (81% hombres y 19% mujeres) en situación de vulnerabilidad, muchas de las personas que participan de la red de hogares carecen de una red familiar o social que los acompañe, un 26% cobran ayudas sociales recurrentes (RGI, IMV, menores a cargo, ...) y un 42% necesitan además de las ayudas de emergencia social.

Los recursos residenciales se configuran para responder a la situación vital que viven cada persona. De esta manera las 115 plazas se distribuyen en tres modelos residenciales:

1. **Albergue (1 vivienda con 10 plazas).** Situada en el barrio de San Francisco y destinada a jóvenes que no cuentan con redes familiares, ni alojamiento, ni medios de vida, y que pasan la noche en los albergues municipales o en la calle.

2. **Viviendas con acompañamiento educativo (7 viviendas con 51 plazas).** Ubicadas en los barrios de Abando, Basurto, Castaños, Otxarkoaga, San Francisco y Santutxu. Destinadas a jóvenes y familias en situación de vulnerabilidad que inician sus itinerarios de inserción. Cuentan con una presencia educativa vinculada a dos programas de Itaka-Escolapios en Bilbao, Beregain, Bidaide y APM (Acompañamiento a personas migrantes)

3. **Viviendas de vida independiente (16 viviendas con 54 plazas).** Ubicadas principalmente en los barrios de Otxarkoaga y San Francisco. Destinadas a personas que tienen capacidad económica y que han finalizado o están finalizando sus itinerarios de inserción. Las Viviendas de Vida Independiente que pone a disposición Itaka-Escolapios, favorecen que estas personas puedan acceder a un derecho fundamental, pudiendo continuar sus procesos hacia a una vida autónoma, teniendo tiempo para conseguir una mejor empleabilidad, para regularizar su situación, en definitiva, conseguir una mayor estabilidad vital que les permite avanzar en otras áreas de su vida y que les dota de los apoyos necesarios para poder salir en muchos de los casos de la espiral de exclusión y pobreza a la que se ven arrastradas.

Los recursos residenciales que tienen una vinculación educativa están financiados por la Diputación Foral de Bizkaia, Ayuntamiento de Bilbao, Gobierno Vasco y las Fundaciones Carmen Gandarias, Gondra Barandiarán y Víctor Tapia.

Sin embargo, la nueva modalidad de viviendas de vida independiente que nace para dar respuesta a la exclusión residencial que viven las personas de los tres colectivos participantes, carece de financiación pública o privada.

Si bien el modelo de viviendas de vida independiente basa su funcionamiento en la capacidad económica de los y las jóvenes que viven en los hogares (el 84% tiene ingresos fijos provenientes de su desempeño laboral, la renta de garantía de ingresos o el ingreso mínimo vital), hay una serie de gastos comunes a los que Itaka-Escolapios tiene que dar respuesta.

El gasto que sería necesario cubrir con la aportación del Rastrillo 2024 es algo superior a los 20.000 €. Con ese importe haremos frente al pago de becas de alquiler a jóvenes que pierden los ingresos un periodo corto de tiempo, la gestión de las dieciséis viviendas (tramitación de contratos de alquiler, supervisión y visita de las viviendas), la gestión de documentación, la compra de menaje común o la realización de algunas pequeñas reparaciones.

PUEDES COLABORAR haciendo un donativo a la FUNDACIÓN ITAKA-ESCOLAPIOS en la cuenta: ES69 2100 0732 2402 0104 3335

Si quieres desgravarte el donativo en tú próxima declaración de la renta, manda un correo electrónico a colabora@itakaescolapios.org

VI ESTUDIO SOBRE LA SITUACIÓN DE LAS PERSONAS EN SITUACIÓN DE EXCLUSIÓN RESIDENCIAL GRAVE EN LA CAPV 2022

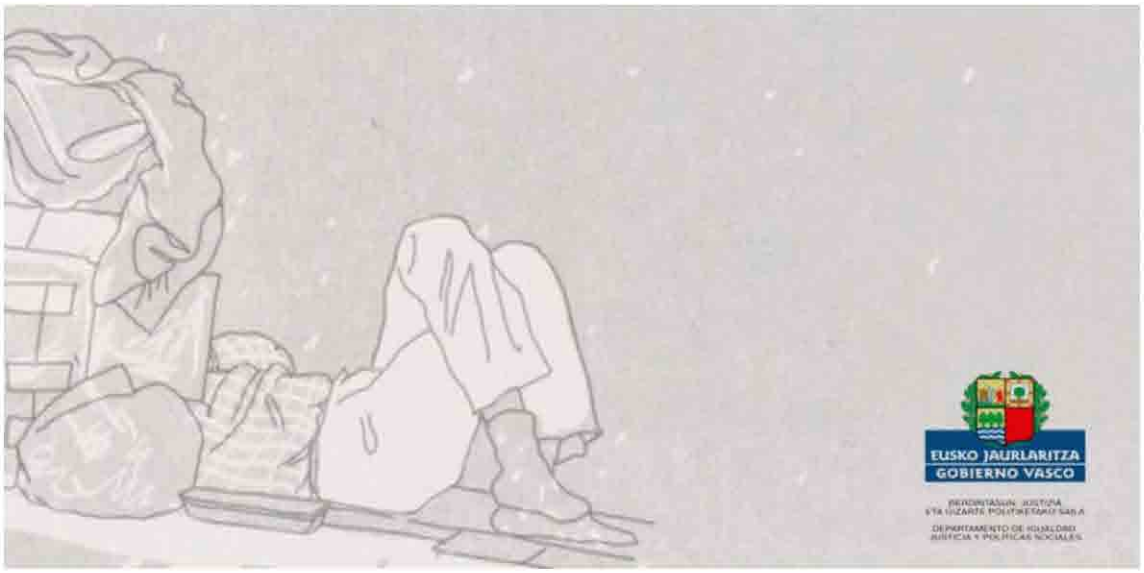

Cuadro 1. Número, distribución e incidencia de las diversas situaciones de exclusión residencial grave identificadas según Territorio Histórico. Noche del 26 al 27 de octubre de 2022

	Araba	Bizkaia	Gipuzkoa	CAPV
Número de personas				
Calle	42	340	276	658
Albergues y centros de acogida nocturna	73	272	174	519
Centros y pisos para víctimas violencia machista	60	97	55	212
Centros y pisos de inserción social	184	960	847	1.991
Total	359	1.669	1.352	3.380

Fuente: VI Estudio sobre la situación de las personas en situación de exclusión residencial grave en la CAPV.

Cuadro 2. Número, distribución y tasa de las personas localizadas en calle. Noche del 26 al 27 de octubre de 2022

		Sexo			Total			
		Hombres	Mujeres	Sin datos	Nº	%	Población 2022	Tasa (‰)
Araba	Laudio	0	0	0	0	0,0	17.906	--
	Vitoria-Gasteiz	34	7	1	42	6,4	253.672	0,166
	Total	34	7	1	42	6,4	271.578	0,155
Bizkaia	Arrigorriaga	4	0	0	4	0,6	11.954	0,335
	Barakaldo	25	0	0	25	3,8	100.535	0,249
	Bilbao	229	9	9	247	37,5	344.127	0,718
	Durango	4	0	0	4	0,6	29.609	0,135
	Erandio	8	0	0	8	1,2	24.446	0,327
	Ermua	0	0	0	0	0,0	15.589	--
	Galdakao	2	1	0	3	0,5	29.285	0,102
	Getxo	25	3	2	30	4,6	76.365	0,393
	Leioa	2	0	0	2	0,3	32.172	0,062
	Portugalete	0	0	0	0	0,0	44.800	--
	Santurtzi	1	0	0	1	0,2	45.749	0,022
	Sestao	16	0	0	16	2,4	27.533	0,581
	Total	316	13	11	340	51,7	782.164	0,435
Gipuzkoa	Arrasate	0	0	0	0	0,0	21.760	--
	Bergara	4	0	0	4	0,6	14.513	0,276
	Donostia	196	15	7	218	33,1	187.849	1,161
	Eibar	2	0	0	2	0,3	27.282	0,073
	Errenteria	15	1	0	16	2,4	39.023	0,410
	Irun	20	1	0	21	3,2	62.635	0,335
	Legazpi	0	0	0	0	0,0	8.337	--
	Pasaia	2	0	0	2	0,3	15.711	0,127
	Tolosa	13	0	0	13	2,0	19.886	0,654
	Total	252	17	7	276	41,9	396.996	0,695
Total	Capitales	459	31	17	507	77,1	785.648	0,645
	Resto	143	6	2	151	22,9	665.090	0,227
	Total	602	37	19	658	100,0	1.450.738	0,454

Fuentes: VI Estudio sobre la situación de las personas en situación de exclusión residencial grave en la CAPV; INE. Estadística del Padrón continuo a 1 de enero de 2022.

Cuadro 3. Evolución de las situaciones de calle y alojamiento en albergues (ETHOS: 2.1. y 3.1.) en las tres capitales vascas. Número de personas y plazas 2014-2022

		2014	2016	2018	2020*	2022
Vitoria-Gasteiz	Total personas en calle y albergues	87	116	115	158	115
	-Personas en calle	17	30	21	16	42
	-Personas en albergues	70	86	94	142	73
	Plazas	111	111	109	183	90
Bilbao	Total personas en calle y albergues	328	298	413	694	475
	-Personas en calle	141	112	214	68	247
	-Personas en albergues	187	186	199	626	228
	Plazas	213	215	209	651	269
Donostia	Total personas en calle y albergues	211	180	243	279	326
	-Personas en calle	89	48	101	79	218
	-Personas en albergues	122	132	142	200	108
	Plazas	156	163	154	233	130
Capitales	Total personas en calle y albergues	626	594	771	1.131	916
	-Personas en calle	247	190	336	163	507
	-Personas en albergues	379	404	435	968	409
	Plazas	480	489	472	1.067	489

Nota: los resultados de 2020 incluyen a las personas en albergues (ETHOS 2.1 y 3.1), así como los dispositivos especiales con motivo de la pandemia de la covid-19.

Fuente: serie de estudio sobre la situación de las personas en situación de exclusión residencial grave en la CAPV.

Los albergues y centros de acogida ordinarios alojaron a un total de 519 personas. Se trata de los centros a los que aluden las situaciones residenciales recogidas bajo los códigos de ETHOS 2.1. ('*Albergue o refugio nocturno*') y 3.1. ('*Albergues y centros de alojamiento*'). Estos centros pueden equiparse a los servicios 1.8 ('Servicio de acogida nocturna') y 2.3.2 ('Centro de acogida nocturna para atender necesidades de inclusión social') que recoge el Decreto de Cartera de prestaciones y servicios del Sistema Vasco de Servicios Sociales. Se trata de un total de 20 centros diferentes, que durante la noche del 26 al 27 de octubre ofrecían 647 plazas y alojaron a 519 personas.

FEANTSA

TIPOLOGÍA EUROPEA DE SIN HOGAR Y EXCLUSIÓN RESIDENCIAL

A. SIN TECHO (ROOFLESS)

1. Vivir en un espacio público (sin domicilio)
2. Pernoctar en un albergue y/o forzado a pasar el resto del día en un espacio público

B. SIN VIVIENDA (HOUSELESS)

3. Estancia en centros de servicios o refugios (hostales para sin techo que permiten diferentes modelos de estancia)
4. Vivir en refugios para mujeres
5. Vivir en alojamientos temporales reservados a los inmigrantes y a los demandantes de asilo
6. Vivir en instituciones: prisiones, centros de atención sanitaria, hospitales sin tener donde ir, etc.)
7. Vivir en alojamientos de apoyo (sin contrato de arrendamiento)

C. VIVIENDA INSEGURA (INSECURE HOUSING)

8. Vivir en una vivienda sin título legal (vivir temporalmente con familiares o amigos de forma involuntaria, vivir en una vivienda sin contrato de arrendamiento –se excluyen los ocupas-, etc.)
9. Notificación legal de abandono de la vivienda
10. Vivir bajo la amenaza de violencia por parte de la familia o de la pareja

D. VIVIENDA INADECUADA

11. Vivir en una estructura temporal o chabola
12. Vivir en una vivienda no apropiada según la legislación estatal
13. Vivir en una vivienda masificada

mensajes enredados
xa sencillamente transformar la realidad

www.mensajesenredados.com noviembre 2023

Una mirada social desde la Comunidad Cristiana Escolapia

Asegúrate de qué van los seguros

Cuando pensamos en nuestra relación con el sector financiero lo primero que nos viene a la cabeza es el banco con el que operamos día a día, quizás el préstamo con el que hemos adquirido una vivienda y los posibles ahorros que tengamos. Pero los seguros también constituyen una parte importante del sector financiero.

Los seguros tienen un peso importante en la economía doméstica: **a ellos destinamos el 4,3% del presupuesto familiar** (dato de 2019), siendo los más habituales los seguros de coche (obligatorios en España), vivienda habitual, decesos y salud.

Los seguros nacieron como una herramienta de solidaridad, al cubrir con las aportaciones de muchas personas los siniestros que sufren unas pocas. Además de la protección que brindan a quien los contrata reportan una serie de beneficios sociales: estimular la responsabilidad ante terceros, fomentar el espíritu de previsión entre las personas y permiten el desarrollo económico, al proteger la producción y las infraestructuras, generar ahorro y financiar inversiones a largo plazo (*informe Los seguros a examen*).

¿Pero, cómo ganan dinero? Una parte importante de las ganancias de las entidades aseguradoras no proviene de la diferencia entre las primas cobradas y las prestaciones pagadas sino de invertir el dinero en el margen de tiempo que transcurre entre que cobran las primas y ocurren los sucesos que indemnizar. En 2022 **las inversiones del sector asegurador español ascendían a 272.000 millones de euros, algo más del 20% del Producto Interior Bruto**.

Esta gran cantidad de dinero invertido (el 86% de los activos de las entidades aseguradoras se encuentra invertido) nos lleva a la misma pregunta que cabe hacerse con los bancos: ¿en qué invierten el dinero?

Y las respuestas no son tranquilizadoras, puesto que incluyen a empresas de combustibles fósiles o el sector armamentístico, entre otras actividades en las que muchas personas nunca invertirían conscientemente. Por ello, las finanzas éticas, además de entidades bancarias, de ahorro y de microcréditos, también contemplan el sector asegurador.

mensajes enredados
xa sencillamente transformar la realidad

http://www.mensajesenredados.com Enero 2024

Una mirada social desde la Comunidad Cristiana Escolapia

Cooperativas de viviendas en cesión de uso

Una alternativa a la propiedad y al alquiler para escapar de la especulación impulsando el **derecho a la vivienda**, el **cuidado mutuo** y la **sostenibilidad.**

El acceso a una vivienda digna influye claramente en el desarrollo de las personas. El sistema en que vivimos nos obliga a dedicar recursos de manera desproporcionada a la creación de un hogar y normalmente lo hace abocándonos a una creciente soledad e impulsando vecindarios anónimos (¿a cuántos de tus vecinos y vecinas conoces de verdad?). Lo que debería ser un trampolín para construir nuestra vida con seguridad y calidad se convierte a menudo en una trampa que nos limita.

La especulación invade la compra y el alquiler de los bienes inmobiliarios y condena a la juventud a retrasar su emancipación. La financiación se convierte en una espada de Damocles al paizo de quienes controlan la economía y se nos presenta la situación como inevitable. La mayoría de políticas públicas parecen favorecer más a quienes ya poseen una vivienda o a las empresas del sector. No se distinguen alternativas y parece que únicamente queda rezar por un número en la lotería de la vivienda pública o, a lo sumo, aspirar a ser nosotros y nosotras quienes se beneficien especulativamente de una posible herencia inmobiliaria.

Aunque menos conocida, la contaminación es otra de las problemáticas relacionadas con la vivienda. La construcción "es responsable de entre el 30% y el 40% del total de emisiones de gases de efecto invernadero". A lo que hay que sumarle el consumo de energía que suponen la luz, el gas y otros suministros de hogares que, en la mayoría de los casos, tienen dificultades para acceder a las alternativas más eficientes y ecológicas.

Ilustraciones de Emma Gascó para el libro Palabras en el Patio. Relatos de una experiencia de vivienda colectiva. Libros en acción, 2021

¿Y si existiese desde hace décadas un sistema que nos garantizase un techo digno a un coste asequible y con precios contenidos permanentemente? Sumarle además el impulso del cuidado mutuo podría parecer utópico. Pero los ejemplos existen desde los años 70.

Las cooperativas de vivienda en cesión de uso son un modelo habitacional que encaja en este ideal, porque no atienden al interés de quienes más se benefician del mercado inmobiliario. Nacen en los años 70 en Dinamarca con la idea de la vida comunitaria y evolucionan a un modelo cooperativo denominado Andel. Hoy son una solución eficaz de acceso a la vivienda en Canadá, Uruguay, Suiza, Austria o EEUU. Y aunque va creciendo en nuestro entorno aún es una realidad poco conocida.

Un grupo de personas se unen, crean una cooperativa que adquiere o construye viviendas y las cede en uso a sus personas socias. La cooperativa mantiene la propiedad de forma indefinida y quienes la habitan disfrutan del uso, sin opción de venderlas ni alquilarlas. Queda así al margen de los vaivenes de un mercado donde prima el beneficio económico. Nadie podrá especular con ella.

Las bases del modelo incluyen la ausencia de lucro y la propiedad cooperativa indefinida en el tiempo, con financiación colectiva y retención de la propiedad para el bien colectivo y social. Se da una especial importancia a los cuidados, también a la atención a la dependencia y la vulnerabilidad.

En el aspecto económico, la autopromoción del proyecto puede suponer un ahorro inicial de más del 20%. El pago de la promoción se financia con las aportaciones de capital de las personas socias, que suele estar entre el 20 y el 30% del total. Este capital inicial es recuperable en caso de que la persona salga de la cooperativa. Para el resto de la operación, entre el 70 y el 80%,

mensajes enredados
xa sencillamente transformar la realidad

www.mensajesenredados.com febrero 2024

Una mirada social desde la Comunidad Cristiana Escolapia

Muerte en la frontera

Informe 2023 (Caminando Fronteras)

El equipo de Caminando Fronteras publica anualmente un informe de monitoreo de las muertes en las rutas migratorias hacia el Estado español. El año 2023 se convierte en el más mortífero desde que se tienen registros, y si en 2021 fueron 4.639 las víctimas y 12 personas murieron al día en los cruces migratorios, en el 2023 las cifras de la vergüenza se elevan a 6.618, con una estadística de 18 muertes diarias. La ruta Atlántica hacia Canarias vuelve a ser la región migratoria más letal del mundo durante este periodo.

A pesar de estas terribles cifras del año 2023, los Estados han invisibilizado con sus políticas a las víctimas y los relatos oficiales han puesto el foco en los datos de llegadas a territorio español obviando a las muertas y desaparecidas. El análisis de la situación en la frontera por parte de las autoridades se ha centrado más en los discursos de control, permitiendo la difusión de mensajes racistas y xenófobos que incluso han sido promocionados por responsables institucionales. Tampoco se ha estructurado una reflexión sobre el impacto que las políticas migratorias y de control de fronteras han tenido en el derecho a la vida, ni en la situación especial de expulsión de las personas de países, como Senegal, que sufren graves conflictos.

"Llevaban muchos días desaparecidos, tenían que buscarlos y no lo hicieron, después aparecieron en Cabo Verde, mucha gente muerta, mucha. Se habían quedado parados, si les hubiesen buscado nadie habría muerto. Salimos a la calle a protestar y después la policía vino y detuvo a las familias de las víctimas en las casas, se llevaron a primos, hermanos, incluso a madres. No podemos ni hablar"

"Llevo casi un año buscando a mis primos, que salieron de Argelia en un pequeño barco con otras 21 personas. No hemos tenido noticias de ellos desde que se fueron. Hemos estado varias veces en España y hemos visitado hospitales, tanatorios, comisarías y cárceles, pero no hemos encontrado ningún rastro de ellos. Hemos llegado a la conclusión de que algo grave ocurrió durante su travesía, pero en ausencia de cadáveres y autenticaciones no podemos lamentarnos. Queremos saber la verdad sobre lo ocurrido y lo que ocurre cada día en el Mediterráneo en la ruta argelina"

mensajes enredados
xa sencillamente transformar la realidad

www.mensajesenredados.com 2023ko azaroa

Begirada soziala Eskolapioen kristau alkartetik

Zertan dihardue aseguru-etxeek?

Finantza-arloagaz doguz hartu-emonean pentsatzean, ohiko jarduerako kontuetarako zein bankugaz izaten dogu jarduera, ze mailegu eskatu dogun etxebizitza erosteko, ze diru dogun aurrezituta..., datorkigu burura lehenengo eta behin. Baina aseguru-etxeak be finantza-arloaren atal garrantzitsu dira.

Aseguruek pisu garrantzitsua dabe etxeko ekonomian: aseguruetara zuzenzen dogu **familiaren aurrekontuaren %4** (2019ko datua), auto-aseguru (derrigorrezkoak Espainian), ohiko etxebizitzaren aseguru, herioza-aseguru eta osasun-aseguru dinalarik ohikoenak.

Aseguruak alkartasun-bitarteko lez sortu ziran, lagun askoren ekarpenakaz gizki batzuek jasaten dabezan ezbeharrak ezabatzeko. Kontribuzioen diruarari eskainitzen deutsen babesaz gainera, zenbait gizarte onura dakarre: erantzukizuna sustatzen dabe hirugarrenen aurrean, pertsonen arteko aurrelikuspen-sena bultzatzen dabe eta ekonomia-garapena abaltbideraztzen dabe, ekoizpena eta azpiegiturak sostengatuz, aurrezkia eraginez eta kutxeako inbertsioaok finantzatuz (*Aseguruen azterketa* txostena).

Baina, nola inbarazten dute diru? Aseguru-etxeen inbarazien zati garrantzitsu bat ez dator kobratutako primen eta ordaindutako zerbitzuen arteko aldetik, primak kobratzen dabezanetik eta indemnizazioen dabezan gertaerak izaten diran arteko epean dirua inbertitzetik baino. 2022an, **Espainiako aseguru-etxeen inbertsinoak 272.000 miloe eurotakoak izan ziran, Barne Produktu Gordinaren %20a baino zeozer gehiago.**

Inbertitutako egundoko diru-kopuru horrek (aseguru-etxeen aktiboen %86 inbertitzen dago) bankuen inguruan egin leiken galdera bera egitera garoaz: zertan inbertitzen dabe dirua?

Eta erantzunak ez dira lasaigarriak, besteak beste, emegai fosilen enpresetan edo arma-enpresetan edo lagun askok eta askok jakinaren gainean dirurik inbertituko ez leuken beste hainbat jardueretan inbertitzen dabe. Horregatik, finanza etikoek, barku-, aurrezki- eta mikrokreditu-erakundeez gainera, aseguru-exoeena be kontuan hartzen dabe.

mensajes enredados
xa sencillamente transformar la realidad

http://www.mensajesenredados.com 2024 urtarrila

Begirada soziala Eskolapioen kristau alkartetik

Lagapen erabilerarako etxebizitzen kooperatiba

Jabetza eta alokairuaren aukera espekulazinotik ihes egiteko **etxebizitza jadesteko eskubidea, alkarren zaintza** eta **jasangarritasuna** bultzatuz.

Etxebizitza duina jadesteko aukerak argi eta garbi eragiten du pertsonen garapenean. Familiaren etxe izango danaren sorreran gehiegizko bitartekoak jartera derrigortzen gaituan, eta gero eta bakardade handiagora, autotar anonimoi betetako auzoetara (zenbat auzokide ezagutzen dozu benetan?) garoazan sisteman bizi gara. Gure bizitza segurtasunez eta kalitatez eraikitzeko lorbide izan beharko leukena mugatu egiten gaituan tranpa bihurtzen da sarritan.

Espekulazinoz josita dago eraikinen erosketa eta alokairua eta, ondorioz, gazteriak nahitaez atzeratu egin behar dau burujabetzea. Finantzaketa mehatxu bizia bihurtzen da ekonomiaren kontrola dabenen painuan eta egoera saihestezin lez aurkezten jaku. Politika publiko gehienak etxebizitzaren baten jabe diranen edo sektoreako enpresen mesederako diralа emoten dau. Ez da aukerarik bereisten eta geratzen dan bakarra, etxebizitza publikoaren loterian zenbaki jakin bat atara dakigun otoitz egitea da, edo goitik jota, gu geu ustezko higiezin-herentziaren espekulazinoko motkinaren jasotzaile izatea xedetzat hartzea.

Hain etaguna ez bada be, kutsadura da etxebizittari lotutako arazoetako bat. Eraikuntza da "berotegi-efektua daben gasen iturketa guztien %30-ikoren arduraduna". Eta horri, kasu gehienetan, aukera eraginkorrago eta ekologikoagoak eskuratzeko zailtasunak dabezan etxeetan argi, gas eta bestelako hornidurek dakarren energia-kontsumoa gehitu behar jako.

Emma Gascoren ilustrazioak Palabras en el Patio Ikuruneko. Etxebizitza kolektiboko esperientzia bati buruzko kontakizunak. Liburuen. Ekaina, 2021

Eta orain dala hainbat hamarkadatik hona, aterpe duina arrazoizko kostuan eta neurrizko prezio iraunkorrakaz bermatuko leuskigun sistema izango balitz? Gainera, orri alkar zaintzearen bultzada gehitzea utopikoa litzateke. Baina bada adibiderik 70eko hamarkadatik hasita.

Lagapen erabilerarako etxebizitzen kooperatibak ideal horregaz bat datozan bizikleta-ereda dira, ez dabe-eta aintzat hartzen higiezinen merkatuan irabazi gehien dabenen interesik. Hirurogeta hamarreko hamarkadan sortu ziran Danimarkan, alkarte bizitza sustatzeko eta Andel deitutako kooperatiba-eredurako bilakaera izan dabe. Gaur egun, komponbide eraginkorra da, etxebizitza eskuratzeari begira, Kanadan, Uruguain, Suitzan, Austrian edo EEBB. Eta gure inguruan gorako joera badau be, oraindik ez da aukera oso ezaguna.

Hainbat lagun taldean batzen da eta etxebizitzak eskuratu edo eraiki egiten diruan eta bazkideei erabilteko lagatzen deutsezan kooperatiba sortzen dau. Kooperatibak mugagabe eusten deutso jabetzari eta bizilaganak eraikinaz baliatzen dira, erosteko edo alokatzeko aukera barik. Hotan, irabaziak lehenesten dituan merkatuaren gorabeheretatik kanpo geratzen da. Inork ezin dau eraikin horregaz espekulatu.

Ereduaren oinarrietan jasoten dira, irabazi asmorik eza eta mugagabeko jabetza kooperatiboa, finantzaketa kolektiboagaz eta jabetzaren atsikipenagaz alkarte eta gizarte onerako. Aparteko garrantzia emoten jake zaintzei, eta baita mendekotasun eta ahultasunaren aurrean arreta eskaintzeari.

Ekonomia-arloan, egitasmouren auto-sustapenak %20ko hasierako aurrezkia ekarri leike. Inbertsinoaren ordainketa bazkideen kapital-ekarpenakaz -gurtzikoaren %20 eta 30 bitartean izaten da- finantzatzen da. Hasieako kapital hau berreskuragarria da, dirua jarri dauan pertsona kooperatibatik urteten bada. Gainerako eragikketarako, % 70 eta 80 bitartean Fiare Banca Etikoa edo Coop57 erakundeetara jo daiteke;

mensajes enredados
xa sencillamente transformar la realidad

www.mensajesenredados.com 2024ko otsaila

Gizarte begirada Eskolapioen Kristau Alkartetik

Heriotza mugan

2023ko txostena (Mugetan ibiliz)

'Mugetan ibiliz' taldeak urtero argitaratzen dau Estatu espainiarreranzko migrazino-ibilbideetako heriotzen txostena. 2023an, gertatu da heriotza gehien erregistroak egiten hasi zirenetik. Esate baterako, 2021ean, 4.639 biktima izan ziran eta egunean 12 lagun hil ziran migrazino-pasabideetan eta 2023an, kopuru latsagarrien igoeraren eraginez, 6.618 dira biktimak eta 18 heriotza izan dira egun bakotxean. Kanarietara daroan ibilbide Atlantikoa izan da, beste behin be, munduan heriotza gehien gertatu dan migrazino-lurraldea.

2023ko datu eta kopuru horreek ikaragarriak badira be, Estatuek ikusezin bihurtu dabez biktimak euren polisikakaz eta kontaketa ofizialek espainiar lurraldean izandako etorreren datuetan jarri dabe arreta, hildakoak eta desagertutakoak alde batera izita. Agintariek mugako egoeraren inguruan egin daboen azterketan, kontrola aitatzen da, baiez be eta ateak zabalduj jakez mezu arrazista eta xenofoboei, askotan erakundeetako ordezkariek eurek sustatu dabezalarik mezuok. Migrazino- eta kontrol-politikek bizi izateko eskubidean eta gatazka larriak jasaten diharduen Senegal lako herrialdeetara kanporatzeak sortzen dituan egoera beredzielen daben zirrarei buruzko gogoetarik be ez da egiguratu oraindik.

"Egun asko eroien desagertuta, bilatu beharra egoan eta ez eben holakorik egin, gero Cabo Verden agertu ziran, asko eta asko hilda. Geldirik geratu ziran, hareen bila atarako balitzaz, ez zan inor hilgo. Kalera atara ginen protestatzera eta gero polizia etorri eta biktimen senideak etxean atxilotu ebazan, lehengusu-lehengusinak, anai-arrebak eroan ebezan eta baita amak be. Ezin dogu berbarik be egin"

"Urtebete inguru daroat beste 21 lagunegaz batera txalupa txiki baten Aljeriatik atara ziran nire lehengusuen zain. Joan zirenetik, ez dogu euren barririk. Hainbat bider izan gara Espainian eta ospitale, beilatoki, komisaldegi eta kartzelak bisitatu doguz, baina ez dogu euren arrastorik aurkitu. Itsas bidaian zeozer larria gertatu zala uste dogu, baina hiltotzik ezean, ezin dogu dolurik egin. Gertatutakoaren egia ezagutu gura dogu, egunero Mediterraneoan, Aljeriako ibilbidean zer gertatzen dan jakin gura dogu"

MENSAJES ENREDADOS

Asegúrate de qué van los seguros

Cuando pensamos en nuestra relación con el sector financiero lo primero que nos viene a la cabeza es el banco con el que operamos día a día, quizás el préstamo con el que hemos adquirido una vivienda y los posibles ahorros que tengamos. Pero los seguros también constituyen una parte importante del sector financiero.

Los seguros tienen un peso importante en la economía doméstica: **a ellos destinamos el 4,3% del presupuesto familiar** (dato de 2019), siendo los más habituales los seguros de coche (obligatorios en España), vivienda habitual, decesos y salud.

Los seguros nacieron como una herramienta de solidaridad, al cubrir con las aportaciones de muchas personas los siniestros que sufren unas pocas. Además de la protección que brindan a quien los contrata reportan una serie de beneficios sociales: estimulan la responsabilidad ante terceros, fomentan el espíritu de previsión entre las personas y permiten el desarrollo económico, al proteger la producción y las infraestructuras, generar ahorro y financiar inversiones a largo plazo (informe *Los seguros a examen*).

¿Pero, cómo ganan dinero? Una parte importante de las ganancias de las entidades aseguradoras no proviene de la diferencia entre las primas cobradas y las prestaciones pagadas sino de invertir el dinero en el margen de tiempo que transcurre entre que cobran las primas y ocurren los sucesos que indemnizan. En 2022 **las inversiones del sector asegurador español ascendían a 272.000 millones de euros, algo más del 20% del Producto Interior Bruto**.

Esta gran cantidad de dinero invertida (el 86% de los activos de las entidades aseguradoras se encuentra invertido) nos lleva a la misma pregunta que cabe hacerse con los bancos: ¿en qué invierten el dinero?

Y las respuestas no son tranquilizadoras, puesto que incluyen a empresas de combustibles fósiles o el sector armamentístico, entre otras actividades en las que muchas personas nunca invertirían conscientemente. Por ello, las finanzas éticas, además de entidades bancarias, de ahorro y de microcréditos, también contemplan el sector asegurador.

El sello EthSI es un distintivo de calidad ética y solidaria que valora el grado de transparencia y buenas prácticas que llevan a cabo las entidades aseguradoras. El Observatorio de las Finanzas Éticas distingue con este sello a las compañías aseguradoras, las correduría de seguros, los gestores, los agentes y los productos aseguradores que se ofrecen al mercado según unos criterios basados en valores de responsabilidad ética y solidaria y que incluyen las inversiones, la responsabilidad social, la transparencia y el fomento de la sostenibilidad social y ambiental.

El Barómetro 2023 de las Finanzas Éticas elaborado por el Observatorio de las Finanzas Éticas y que fue presentado el pasado mes de octubre señala que **el sector asegurador ético gestiona más de 3,8 millones de pólizas**, con un volumen de primas superior a los 1.220 millones de euros, más del 1,8% del total de primas del sector asegurador español.

Actualmente cuentan con el sello 8 compañías aseguradoras y 4 mediadores de seguros, que ofrecen tanto pólizas de compañías certificadas como de otras compañías. **Contratar seguros con criterios éticos es posible y tan sencillo como contratar con cualquier compañía del mercado.**

El sector financiero funciona demasiadas veces con opacidad y sin generar demasiado interés porque parece algo complicado que queda reservado solo para personas expertas; cada vez más herramientas al servicio de la ciudadanía nos permiten tomar el control y que nuestro dinero tenga un impacto acorde con nuestros valores. Si nunca prestaríamos dinero a una empresa armamentística, ¿por qué ignorar que nuestro banco o nuestra compañía aseguradora probablemente lo esté haciendo?

Propuestas para la acción

https://ethsi.net
https://caes.coop
https://www.fiarebancaetica.coop

Pide presupuestos y cambia tus seguros a una de las correduría o aseguradoras certificadas con el sello EthSI

CAES, Cooperación para el Aseguramiento Ético y Solidario, es un proyecto de intercooperación de las correduría SERYES y Arç Cooperativa para el fomento y el desarrollo del seguro ético y solidario en la economía social y solidaria.

Arç Cooperativa y SERYES son correduría de seguros registradas con el sello EthSI que operan en el territorio español y que trabajan para desarrollar el mercado social.

Infórmate

El informe *Los seguros a examen* de 2019 profundiza en el negocio asegurador y sus inversiones [enlace].

La web del sello EthSI explica los criterios y las entidades certificadas.

El Barómetro 2023 de las Finanzas Éticas presenta una radiografía actualizada del sector [enlace].

Anima a otras personas y entidades a hacer el cambio

Las entidades que trabajan los seguros éticos están especializadas en entidades de la economía social. Investiga y anima a las asociaciones, cooperativas o plataformas en las que participes a dar el salto a las finanzas y los seguros éticos.

Completa el salto a las finanzas éticas

Fiare Banca Ética es una entidad cooperativa con la que puedes abrir desde tu móvil una cuenta corriente con la que gestionar tu dinero en un banco cooperativo y que solo financia proyectos vinculados a la inserción social y laboral de personas, la agroecología, la eficiencia energética, la educación y la cultura o el comercio justo.

Otras fuentes usadas en el texto además de las ya citadas:
Informe *Seguros y Fondos de Pensiones 2022* de la Dirección General de Seguros [enlace].

mensajes enredados
xa sencillamente transformar la realidad

Zertan dihardue aseguru-etxeek?

Finantza-arloagaz doguz hartu-emonean pentsatzean, ohiko jarduerako kontuetarako zein bankugaz izaten dogu jarduera, ze mailegu eskatu dogun etxebizitza erosteko, ze diru dogun aurreztuta…, datorkigu burura lehenengo eta behin. Baina aseguru-etxeak be finantza-arloaren atal garrantzitsu dira.

Aseguruek pisu garrantzitsua dabe etxeko ekonomian: aseguruetara zuzentzen dogu **familiaren aurrekontuaren %4** (2019ko datua), auto-asegurua (derrigorrezkoak Espainian), ohiko etxebizitzaren asegurua, heriotza-asegurua eta osasun-asegurua diralarik ohikoenak.

Aseguruak alkartasun-bitarteko lez sortu ziran, lagun askoren ekarpenakaz gitxi batzuek jasaten dabezan ezbeharrak estaltzeko. Kontratatzen dituanari eskaintzen deutsen babesas gainera, zenbait gizarte onura dakarre: erantzukizuna sustatzen dabe hirugarrenen aurrean, pertsonen arteko aurreikuspen-sena bultzatzen dabe eta ekonomia-garapena ahalbideratzen dabe, ekoizpena eta azpiegiturak sostengatuz, aurrezkia eraginez eta luzerako inbertsinoak finantzatuz (*Aseguruen azterketa* txostena).

Baina, nola irabazten dute dirua? Aseguru-etxeen irabazien zati garrantzitsu bat ez dator kobratutako primen eta ordaindutako zerbitzuen arteko aldetik, primak kobratzen dabezanetik eta indemnizatzen dabezan gertaerak izaten diran arteko epean dirua inbertitzetik baino. 2022an, **Espainiako aseguru-etxeen inbertsinoak 272.000 miloe eurotakoak izan ziran, Barne Produktu Gordinaren %20a baino zeozer gehiago**.

Inbertitutako egundoko diru-kopuru horrek (aseguru-etxeen aktiboen %86 inbertituta dago) bankuen inguruan egin leiken galdera bera egitera garoaz: zertan inbertitzen dabe dirua?

Eta erantzunak ez dira lasaigarriak, besteak beste, erregai fosilen enpresetan edo arma-enpresetan edo lagun askok eta askok jakinaren gainean dirurik inbertituko ez leuken beste hainbat jardueratan inbertitzen dabe. Horregaitik, finantza etikoek, banku-, aurrezki- eta mikrokreditu-erakundeez gainera, aseguru-etxeena be kontuan hartzen dabe.

EthSI zigilua, kalitate etiko eta solidarioaren bereizgarri da, aseguru-etxeen gardentasun eta jarduera onen maila baloratzen dauana. Finantza Etikoen Behatokiak merkatuari erantzukizun etiko eta solidarioaren balioetan oinarritutako irizpideen arabera, eta inbertsinoak, gizarte erantzukizuna, gardentasuna, gizarte eta ingurumen jasangarritasunaren sustapena barne hartuz, eskaintzen jakozan aseguru-eteak, aseguru-artekaritzak, kudeatzaileak, eragileak eta produktuak bereizten digu zigilu honegaz.

Finantza Etikoen Behatokiak prestatu eta joan dan urrian aurkeztu zan Finantza Etikoen 2023ko Barometroak agertzen dauanez, **aseguru-etxe etikoek 3,8 miloe polizatik gora kudeatzen dau**, 1.220 miloe euro baino gehiagoko prima-kopuruagaz, Espainiako aseguru-etxeen prima guztien %1,8tik gora.

Gaur egun, 8 aseguru-etxeren eta 4 aseguru-artekariren zigilua dabe eta egiaztatutako konpainien polizak zein beste konpainia batzuenak eskaintzen dabez. **Posible da aseguruak erizpide etikoakaz kontratatzea, eta merkatuko edozein konpainiagaz kontratatzea bezain erraza da**.

El Finantza-sektoreak opakotasunez eta jakin-min larregi biztu barik jarduten dau, bakarrik adituek ulertu leikien kontu korapilatsua emoten daualako; gero eta bitarteko gehiago dago herritarren eskura, kontrola hartu eta gure diruak gure balioaren araberako eragina izan daian. Arma-enpresa bati sekula dirua maileguan emongo ez bageunskio, zergaitik ez kontuan izan gure banku edo aseguru-etxea beharbada horretan dabilela?

Ekintzarako proposamenak

https://ethsi.net
https://caes.coop
https://www.fiarebancaetica.coop

Eskatu aurrekontuak eta aldatu zure aseguruak EthSI zigilua dauan aseguru-etxe edo artekaritza-etxe ziurtaturen batera

CAES, Aseguramendu Etiko eta Solidariorako Lankidetza, SERYES eta Arç, ekonomia sozial eta solidarioak aseguru etiko eta solidarioaren sustapen eta garapenerako Kooperatiba artekaritza-etxeen lankidetzarako egitasmoa da.

Arç kooperatiba eta SERYES aseguruen artekaritza-etxean dira eta EthSI zigiluaz erregistratuta dagoz. Espainian jarduten dabe eta gizarte merkatuaren garapenerako lan egiten dau

Jakin

Aseguruen azterketa txostena (2019). Aseguruen negozioan eta aseguru-etxeen negozioetan sakontzen dau [lotura].

EthSI explica zigiluaren webean, erizpideak eta ziurtatutako erakundeak azaltzen dira.

Finantza Etikoen 2023ko barometroak sektorearen erradiografia eguneratua egiten dau [lotura].

Animatu beste pertsona eta erakunde batzuk aldaketa egitera

Aseguru etikoakazjarduten daben erakundeak gizarte ekonomiaren erakundeetan espezializatuta dagoz. Ikertu eta parte hartzen dozun alkarte, kooperatiba edo plataformak animatu, finantza eta aseguru etikoetara pasatu daitezan.

Finantza etikoetara pasatu

Fiare Banka Etikoa erakunde kooperatiboagaz hartu-emona izateko nahikoa dozu eskuko telefonoa. Bertatik zabaldu zeinke kontu korrontea zure dirua banku kooperatiboan kudeatzeko. Pertsonen gizarteratze eta laneratzeari lotutako egitasmoak, agroekologiari, energia-eraginkortasunari, heziketa eta kulturari eta bidezko merkataritzari lotutako egitasmoak finantzatzen ditu bakarriko.

Aitatutakoez gainera, idazkia egiteko erabilitako beste iturri batzuk: Aseguruen Zuzendaritza Orokorraren *Aseguru eta Pentsino-funtsen 2022*ko txostena [lotura].

Cooperativas de viviendas en cesión de uso

Una alternativa a la propiedad y al alquiler para escapar de la especulación impulsando el **derecho a la vivienda**, el **cuidado mutuo** y la **sostenibilidad.**

El acceso a una vivienda digna influye claramente en el desarrollo de las personas. El sistema en que vivimos nos obliga a dedicar recursos de manera desproporcionada a la creación de un hogar y normalmente lo hace abocándonos a una creciente soledad e impulsando vecindarios anónimos (¿a cuántos de tus vecinos y vecinas conoces de verdad?). Lo que debería ser un trampolín para construir nuestra vida con seguridad y calidad se convierte a menudo en una trampa que nos limita.

La especulación invade la compra y el alquiler de los bienes inmobiliarios y condena a la juventud a retrasar su emancipación. La financiación se convierte en una espada de Damocles al pairo de quienes controlan la economía y se nos presenta la situación como inevitable. La mayoría de políticas públicas parecen favorecer más a quienes ya poseen una vivienda o a las empresas del sector. No se distinguen alternativas y parece que únicamente queda rezar por un número en la lotería de la vivienda pública o, a lo sumo, aspirar a ser nosotros y nosotras quienes se beneficien especulativamente de una posible herencia inmobiliaria.

Aunque menos conocida, la contaminación es otra de las problemáticas relacionadas con la vivienda. La construcción "es responsable de entre el 30% y el 40% del total de emisiones de gases de efecto invernadero". A lo que hay que sumarle el consumo de energía que suponen la luz, el gas y otros suministros de hogares que, en la mayoría de los casos, tienen dificultades para acceder a las alternativas más eficientes y ecológicas.

Ilustraciones de **Emma Gascó** para el libro *Palabras en el Patio. Relatos de una experiencia de vivienda colectiva*. Libros en acción, 2021

¿Y si existiese desde hace décadas un sistema que nos garantizase un techo digno a un coste asequible y con precios contenidos permanentemente? Sumarle además el impulso del cuidado mutuo podría parecer utópico. Pero los ejemplos existen desde los años 70.

Las cooperativas de vivienda en cesión de uso son un modelo habitacional que encaja en este ideal, porque no atienden al interés de quienes más se benefician del mercado inmobiliario. Nacen en los años 70 en Dinamarca con la idea de la vida comunitaria y evolucionan a un modelo cooperativo denominado Andel . Hoy son una solución eficaz de acceso a la vivienda en Canadá, Uruguay, Suiza, Austria o EEUU. Y aunque va creciendo en nuestro entorno aún es una realidad poco conocida.

Un grupo de personas se unen, crean una cooperativa que adquiere o construye viviendas y las cede en uso a sus personas socias. La cooperativa mantiene la propiedad de forma indefinida y quienes la habitan disfrutan del uso, sin opción de venderlas ni alquilarlas. Queda así al margen de los vaivenes de un mercado donde prima el beneficio económico. Nadie podrá especular con ella.

Las bases del modelo incluyen la ausencia de lucro y la propiedad cooperativa indefinida en el tiempo, con financiación colectiva y retención de la propiedad para el bien colectivo y social. Se da una especial importancia a los cuidados, también a la atención a la dependencia y la vulnerabilidad.

En el aspecto económico, la autopromoción del proyecto puede suponer un ahorro inicial de más del 20%. El pago de la promoción se financia con las aportaciones de capital de las personas socias, que suele estar entre el 20 y el 30% del total. Este capital inicial es recuperable en caso de que la persona salga de la cooperativa. Para el resto de la operación, entre el 70 y el 80%,

se puede recurrir a entidades como Fiare Banca Ética o a Coop57; también a ayudas y préstamos públicos en aquellos lugares en los que las cooperativas consiguen posicionarse como una alternativa significativa; existen incluso financiaciones de carácter privado, o donativos y préstamos realizados por otras cooperativas.

La cooperativa abona la hipoteca del inmueble y lo repercute a precio de coste a las personas socias con cuotas mensuales similares a un alquiler asequible. Estas cuotas se mantienen estables en el tiempo, y marcan una gran diferencia a largo plazo respecto a las subidas de precios del mercado libre de compra o alquiler. Tal y como ya ocurre con otros sectores, la colaboración de las administraciones públicas, a través de cesión de suelos, subvenciones, ayudas e incentivos fiscales es el reto que puede incentivar y hacer más asequibles unos proyectos que buscan socializar los beneficios de su propuesta. Puede entenderse como algo contrario a la "socialización de las pérdidas y la privatización de los beneficios" que tanto hemos visto en los últimos años.

La cooperativa impulsa un diseño participativo de la edificación y las instalaciones. Se decide en asamblea cómo y cuántos serán los espacios comunes, a los que se suele dar mucha importancia. Los espacios íntimos o privativos pueden además ser más dinámicos y adaptarse a los momentos vitales de sus habitantes con más facilidad que en viviendas tradicionales. El modelo permite acordar también el abordaje conjunto de servicios que normalmente se afrontan de manera individual. La globalidad del enfoque permite realizar consumos más eficientes en todos los sentidos. El término "*sostenibilidad*" adquiere una dimensión mayor. La colaboración y el apoyo mutuo es una oportunidad para vivir mejor. El impulso de dinámicas asamblearias fomenta una conciencia positiva de la interdependencia y puede ayudar a los miembros de las cooperativas a caminar con pie firme por la senda del cuidado mutuo que en algunos lugares pareció redescubrirse durante la pandemia.

Las dificultades que hoy por hoy tienen que recorrer quienes deciden sumarse a este camino son numerosas. Sin embargo, proponer modelos alternativos, que aporten cambios estructurales y evolución, parece la única salida a un sistema que impulsa la individualización y el aislamiento generando graves problemas sociales. Únicamente nos cabe recuperar el espíritu comunitario que nos caracteriza, porque somos una especie interdependiente a pesar del espejismo de la autosuficiencia que habitualmente se nos vende.

Para saber más...

- **Reas Vivienda**
- **Algunos grupos referentes:**
  - Trabensol, Entrepatios en Madrid,
  - La Borda, La Diversa, Princesa49, La Balma y Cirerers en Barcelona, impulsadas por La Dinamo y Sostre Cívic

- **Artículos con información ampliada del presente mensaje enredado :**
  - *¿Hay una tercera vía para abordar el problema de la vivienda?* Publicado en Público.
  - *Vivienda cooperativa: un eje central para alcanzar un desarrollo sostenible* - El Salto
  - *The "Spring" of Cooperative cohousing in southern Europe*
  - *La vivienda cooperativa en cesión de uso o 'cohousing' de REAS avanza en Zaragoza*

Propuestas y preguntas para la reflexión-acción:

- **Replantéate tu relación con el mercado de la vivienda.** ¿Estás buscando casa? ¿Eres inquilino, propietario o arrendador/a? ¿Cómo te cuestiona lo planteado en el mensaje enredado?
- ¿Conoces el coste actual de tu vivienda y las de tu contexto? ¿Qué **alternativas habitacionales** tienen las personas más jóvenes de tu entorno?
- ¿Qué **relación** mantienes **con tu vecindario**?
- ¿Puedes realizar alguna acción, individual o colectiva, para **facilitar el derecho a la vivienda** de alguien?
- Investiga la realidad de las **cooperativas de cesión de uso en tu zona.**
- ¿Conoces alguna forma de **apoyar el modelo de las cooperativas** en cesión de uso? Busca aquí.
- ¿Conoces **la huella de carbono** que implica tu vivienda?

Lagapen erabilerarako etxebizitzen kooperatiba

Jabetza eta alokairuaren aukera espekulazinotik ihes egiteko **etxebizitza jadesteko eskubidea, alkarren zaintza** eta **jasangarritasuna** bultzatuz.

Etxebizitza duina jadesteko aukerak argi eta garbi eragiten du pertsonen garapenean. Familiaren etxe izango danaren sorreran gehiegizko bitartekoak jartera derrigortzen gaituan, eta gero eta bakardade handiagora, auzotar anonimoz betetako auzoetara (zenbat auzokide ezagutzen dozu benetan?) garoazan sisteman bizi gara. Gure bizitza segurtasunez eta kalitatez eraikitzeko lorbide izan beharko leukena mugatu egiten gaituan tranpa bihurtzen da sarritan.

Espekulazinoz josita dago eraikinen erosketa eta alokairua eta, ondorioz, gazteriak nahitaez atzeratu egin behar dau burujabetzea. Finantzaketa mehatxu bizia bihurtzen da ekonomiaren kontrola dabenen pairuan eta egoera saihestezin lez aurkezten jaku. Politika publiko gehienak etxebizitzaren baten jabe diranen edo sektoreko enpresen mesederako dirala emoten dau. Ez da aukerarik bereizten eta geratzen dan bakarra, etxebizitza publikoaren loterian zenbaki jakin bat atara dakigun otoitz egitea da, edo goitik jota, gu geu ustezko higiezin-herentziaren espekulazinozko mozkinaren jasotzaile izatea xedetzat hartzea.

Hain ezaguna ez bada be, kutsadura da etxebizitzari lotutako arazoetako bat. Eraikuntza da "berotegi-efektua daben gasen isurketa guztien %30-40aren arduraduna". Eta horri, kasu gehienetan, aukera eraginkorrago eta ekologikoagoak eskuratzeko zailtasunak dabezan etxeetan argi, gas eta bestelako hornidurek dakarren energia-kontsumoa gehitu behar jako.

Emma Gascoren ilustrazioak *Palabras en el Patio libururako. Etxebizitza kolektiboko esperientzia bati buruzko kontakizunak.* Liburuan. Ekaina, 2021

Eta orain dala hainbat hamarkadatik hona, aterpe duina arrazoizko kostuan eta neurrizko prezio iraunkorrakaz bermatuko leuskigun sistema izango balitz? Gainera, orri alkar zaintzearen bultzada gehitzea utopikoa litzateke. Baina bada adibiderik 70eko hamarkadatik hasita.

Lagapen erabilerarako etxebizitzen kooperatibak ideal horregaz bat datozan bizileku-eredu dira, ez dabe-eta aintzat hartzen higiezinen merkatuan irabazi gehien dabenen interesik. Hirurogeta hamarreko hamarkadan sortu ziran Danimarkan, alkarte bizitza sustatzeko eta Andel deitutako kooperatiba-eredurako bilakaera izan dabe. Gaur egun, konponbide eraginkorra da, etxebizitza eskuratzeari begira, Kanadan, Uruguain, Suitza, Austria edo EEBB. Eta gure inguruan gorako joera badau be, oraindik ez da aukera oso ezaguna.

Hainbat lagun taldean batzen da eta etxebizitzak eskuratu edo eraiki egiten dituan eta bazkideei erabilteko lagatzen deutsezan kooperatiba sortzen dau. Kooperatibak mugagabe eusten deutso jabetzari eta bizilagunak eraikinaz baliatzen dira, erosteko edo alokatzeko aukera barik. Holan, irabaziak lehenesten dituan merkatuaren gorabeheretatik kanpo geratzen da. Inork ezin dau eraikin horregaz espekulatu.

Ereduaren oinarrietan jasoten dira, irabazi asmorik eza eta mugagabeko jabetza kooperatiboa, finantzaketa kolektiboagaz eta jabetzaren atxikipenagaz alkarte eta gizarte onerako. Aparteko garrantzia emoten jake zaintzei, eta baita mendekotasun eta ahultasunaren aurrean arreta eskaintzeari.

Ekonomia-arloan, egitasmoaren auto-sustapenak %20ko hasierako aurrezkia ekarri leike. Inbertsinoaren ordainketa bazkideen kapital-ekarpenakaz -guztizkoaren %20 eta 30 bitartean izaten da- finantzatzen da. Hasierako kapital hau berreskuragarria da, dirua jarri dauan pertsona kooperatibatik urteten bada. Gainerako eragiketarako, % 70 eta 80 bitartean Fiare Banca Etikoa edo Coop57 erakundeetara jo daiteke;

baita laguntza eta mailegu publikoetara be, kooperatibek aukera esanguratsu lez finkatzea lortzen daben lekuetan, edo dohaintza pribatuetara edo beste kooperatiba batzuen finantzaketa eta maileguetara.

Kooperatibak eraikinaren hipoteka ordaindu egiten dau eta jasanarazten deutse kostaprezioan bazkideei arrazoizko alokairuaren antzeko hileroko kuotakaz. Kuota honeek egonkor irauten dabe denporaren buruan, eta egundoko aldea dakarre epe luzera erosketa edo alokairurako merkatu libreko prezioen igoerakaz alderatuz.

Beste arlo batzuetan gertatzen dan lez, lurzoruak itziz, diru-laguntzak, laguntasunak eta zerga-sustapenak emonez, administrazino publikoek eskaini leikien laguntza da euren proposamenaren irabaziak sozializatu gura dabezan egitasmoak sustatu eta eskuragarriago egin leikezan erronka. Azken urteotan hainbestetan ikusi dogun "galeren sozializazinoaren eta irabazien pribatizazinoaren" aurkako zerbait lez ulertu daiteke.

Kooperatibak eraikuntzaren eta instalazinoen partaidetza-diseinua bultzatzen dau. Batzarrean erabakitzen da zelakoak eta zenbat izango diran guztientzako eremuak, honeei garrantzi handia emoten jakelarik. Gainera, eremu intimo edo pribatuak, dinamikoagoak izan daitekez eta ohiko etxebizitzetan baino erraztasun handiagoz egokitu bizilagunen bizitzako uneetara. Eredu honi esker, baita be, normalean bakarka aurre egiten jaken zerbitzuei batera aurre egitea adostu daiteke. Ikuspuntu orokorra izatean, kontsumo eraginkorragoak egin daitekez zentzu guztietan. "Jasangarritasuna" hitzaren adiera zabaldu egiten da. Lankidetza eta alkarlaguntza hobeto bizitzeko aukera da. Batzar bidezko jardunbidean sustatzeak alkarregazko mendekotasuna positibotzat hartzea dakar eta lagungarri izan daiteke kooperatibetako kideek urrats sendoak emon daiezan alkar zaintzearen bidetik, hainbat lekutan pandemiaren sasoian berreskuratu zan joerari eutsiz.

Bide honi lotzea erabakitzen dabenek makina bat zailtasun izango dabe gaur-gaurkoz. Halanda be, egiturazko aldaketak eta bilakaera eskainiko dabezan bestelako ereduak proposatzea da urtenbide bakarra, gizarte arazo larriak sortzen dabezan indibidualizazinoa eta bakartzea bultzatzen dituan sisteman. Ezaugarri dogun alkarte-sena berreskuratzea baino ez jaku geratzen, alkarren mendeko espezie garalako, normalean saltzen deuskuen autosufizientziaren liluraz itsutu bagaitekez be.

Gehiago jakiteko...

- Reas Etxebizitza
- **Talde erreferente batzuk:**
  - Trabensol, Entrepatios Madrilen
  - La Borda, La Diversa, Princesa49, La Balma y Cirerers Bartzelonan, La Dinamo y Sostre Cívic bultzatuta

- **Artikuluak gehiago jakiteko:**
  - *¿Hay una tercera vía para abordar el problema de la vivienda?* Publicado en Público.
  - *Vivienda cooperativa: un eje central para alcanzar un desarrollo sostenible* - El Salto
  - *The "Spring" of Cooperative cohousing in southern Europe*
  - *La vivienda cooperativa en cesión de uso o 'cohousing' de REAS avanza en Zaragoza*

Gogoeta-ekintzarako proposamen eta galderak:

- **Berrikusi etxebizitzaren merkatuagaz dozun hartu-emona.** Etxe bila zabiz? Alogereko, jabe ala alokatzaile zara? Ze galdera edo zalantza eragiten deutsu mezu kateatuak?
- Ezagutzen dozu zure **etxebizitzaren eta ingurukoen gaur egungo kostua?** Ze bizileku-aukera dabe zure inguruko gazteek?
- Ze **hartu-emon** dozu **auzotarrakaz**?
- Egin zeinke zerbait, bakarka edo taldean, **norbaiti etxebizitza jadesteko eskubidea ahalbideratzeko**?
- Ikertu lagapen erabilerarako etxebizitzen kooperatiben gorabeherak zure inguruan.
- Ezagutzen dozu lagapen erabilerarako **etxebizitzen kooperatiben eredua sustatzeko erarik**? Bilatu hemen.
- Ezagutzen dozu zure etxebizitzaren karbono-aztarna?

Muerte en la frontera

Informe 2023 (Caminando Fronteras)

El equipo de Caminando Fronteras publica anualmente un informe de monitoreo de las muertes en las rutas migratorias hacia el Estado español. El año 2023 se convierte en el más mortífero desde que se tienen registros, y si en 2021 fueron 4.639 las víctimas y 12 personas murieron al día en los cruces migratorios, en el 2023 las cifras de la vergüenza se elevan a 6.618, con una estadística de 18 muertes diarias. La ruta Atlántica hacia Canarias vuelve a ser la región migratoria más letal del mundo durante este período.

A pesar de estas terribles cifras del año 2023, los Estados han invisibilizado con sus políticas a las víctimas y los relatos oficiales han puesto el foco en los datos de llegadas a territorio español obviando a las muertas y desaparecidas. El análisis de la situación en la frontera por parte de las autoridades se ha centrado más en los discursos de control, permitiendo la difusión de mensajes racistas y xenófobos que incluso han sido promocionados por responsables institucionales. Tampoco se ha estructurado una reflexión sobre el impacto que las políticas migratorias y de control de fronteras han tenido en el derecho a la vida, ni en la situación especial de expulsión de las personas de países, como Senegal, que sufren graves conflictos.

"Llevaban muchos días desaparecidos, tenían que buscarlos y no lo hicieron, después aparecieron en Cabo Verde, mucha gente muerta, mucha. Se habían quedado parados, si les hubiesen buscado nadie habría muerto. Salimos a la calle a protestar y después la policía vino y detuvo a las familias de las víctimas en las casas, se llevaron a primos, hermanos, incluso a madres. No podemos ni hablar"

"Llevo casi un año buscando a mis primos, que salieron de Argelia en un pequeño barco con otras 21 personas. No hemos tenido noticias de ellos desde que se fueron. Hemos estado varias veces en España y hemos visitado hospitales, tanatorios, comisarías y cárceles, pero no hemos encontrado ningún rastro de ellos. Hemos llegado a la conclusión de que algo grave ocurrió durante su travesía, pero en ausencia de cadáveres y autenticaciones no podemos lamentarnos. Queremos saber la verdad sobre lo ocurrido y lo que ocurre cada día en el Mediterráneo en la ruta argelina"

VÍCTIMAS MUJERES E INFANCIA

VÍCTIMAS POR MESES

VÍCTIMAS POR RUTA

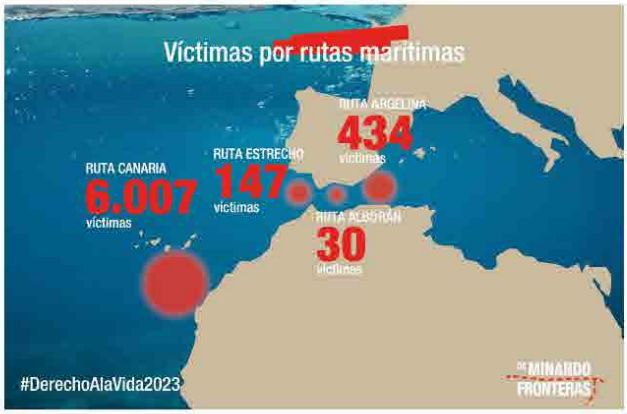

TRAGEDIAS POR RUTA

EMBARCACIONES DESAPARECIDAS

ORIGEN DE LAS VÍCTIMAS

"Dicen que su cuerpo está en Marruecos, en Dajla, otros que está en la cárcel, que los detuvieron cuando llegaron a las costas de Marruecos. Mi hermano ha ido allí, pero la información no es clara, los cuerpos de la morgue ya están enterrados, no sabemos qué hacer, en Marruecos no es fácil porque a mi hermano la gendarmería le ha interrogado. Nadie tiene piedad, es horrible"

"Sabíamos que se iban a morir, lo sabemos siempre porque es nuestro día a día en la frontera. Vosotras lo veis desde fuera, nosotras vemos que nuestra gente, amigos, familiares, piden auxilio y nadie va. Esa noche fue terrible, llamábamos todo el tiempo, suplicábamos que les salvasen la vida, pero les dejaron morir, como tantas veces. Y va a volver a pasar, entendemos que nos quieren muertas, sabemos que nadie nos protege.

Informe Monitoreo del derecho a la vida 2023: https://caminandofronteras.org

mensajes enredados
xa sencillamente transformar la realidad

Heriotza mugan

2023ko txostena (Mugetan ibiliz)

'Mugetan ibiliz' taldeak urtero argitaratzen dau Estatu espainiarreranzko migrazino-ibilbideetako heriotzen txostena. 2023an, gertatu da heriotza gehien erregistroak egiten hasi ziranetik. Esate baterako, 2021ean, 4.639 biktima izan ziran eta egunean 12 lagun hil ziran migrazino-pasabideetan eta 2023an, kopuru lotsagarrien igoeraren eraginez, 6.618 dira biktimak eta 18 heriotza izan dira egun bakotxean. Kanarietara daroan ibilbide Atlantikoa izan da, beste behin be, munduan heriotza gehien gertatu dan migrazino-lurraldea.

2923ko datu eta kopuru horreek ikaragarriak badira be, Estatuek ikusezin bihurtu dabez biktimak euren politikakaz eta kontaketa ofizialek espainiar lurraldean izandako etorreren datuetan jarri dabe arreta, hildakoak eta desagertutakoak alde batera itzita. Agintariek mugako egoeraren inguruan egin daben azterketan, kontrola aitatzen da, batez be eta ateak zabaldu jakez mezu arrazista eta xenofoboei, askotan erakundeetako ordezkariek eurek sustatu dabezalarik mezuok. Migrazino- eta kontrol-politikek bizi izateko eskubidean eta gatazka larriak jasaten diharduen Senegal lako herrialdeetara kanporatzeak sortzen dituan egoera berezietan daben zirrarei buruzko gogoetarik be ez da egituratu oraindik.

"Egun asko eroien desagertuta, bilatu beharra egoan eta ez eben holakorik egin, gero Cabo Verden agertu ziran, asko eta asko hilda. Geldirik geratu ziran, hareen bila atarako balitzaz, ez zan inor hilgo. Kalera atara ginen protestatzera eta gero polizia etorri eta biktimen senideak etxean atxilotu ebazan, lehengusu-lehengusinak, anai-arrebak eroan ebezan eta baita amak be. Ezin dogu berbarik be egin"

"Urtebete inguru daroat beste 21 lagunegaz batera txalupa txiki baten Aljeriatik atara ziran nire lehengusuen zain. Joan ziranetik, ez dogu euren barririk. Hainbat bider izan gara Espainian eta ospitale, beilatoki, komisaldegi eta kartzelak bisitatu doguz, baina ez dogu euren arrastorik aurkitu. Itsas bidaian zeozer larria gertatu zala uste dogu, baina hilotzik ezean, ezin dogu dolurik egin. Gertatutakoaren egia ezagutu gura dogu, egunero Mediterraneoan, Aljeriako ibilbidean zer gertatzen dan jakin gura dogu"

VÍCTIMAS MUJERES E INFANCIA

VÍCTIMAS POR MESES

VÍCTIMAS POR RUTA

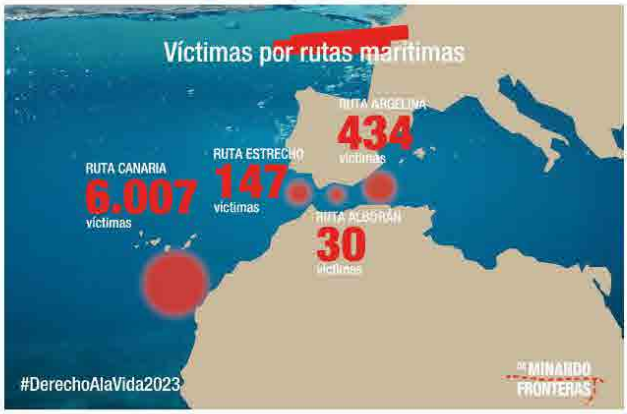

TRAGEDIAS POR RUTA

EMBARCACIONES DESAPARECIDAS

ORIGEN DE LAS VÍCTIMAS

"Bere gorpua Marokon, Dajlan, dagoala dinoe; kartzelan dagoala be esaten dabe, Marokoko kostaldera heldu ziranean atxilotu egin ebezala. Nire anaia hara joan da, baina ez deutse ezer argitzen, gorputegiko gorpuak lurperatuta dagoz, ez dakigu zer egin, Marokon ez da erraza jendarmeriak galdeketa egin deutso-eta nire anaiari. Inork ez dau errukirik, ikaragarria da"

"Bagenkien hilgo zirana, beti dagiku, geure eguneroko ogia da-eta mugan. Zuek kanpotik ikusten dozue, guk geure jentea, adiskideak, senideak ikusten doguz laguntza eske eta inor ez da eurengana joaten. Gau horretakoa, ikaragarria izan dan, deika eta deika ibili ginen, hareen bizia salbatzeko erreguka, baina, beste askotan lez, hiltzen itzi eutsien. Eta barriro gertatuko da, hilda gura gaitue-eta, badakigu inork ez gaituala babestuko..

Bizi izateko eskubideari buruzko txostena 2023: https://caminandofronteras.org

Revuelta de las mujeres en la Iglesia

¡Hasta que la igualdad se haga costumbre!

Este mensaje enradado es una recopilación de fragmentos de un artículo publicado por Mónica Díaz Álamo el 23/01/2023 en El Grup Cristià del Dissabte. Artículo completo.

La Revuelta es un movimiento de mujeres que busca la igualdad y dignidad de las mujeres en la Iglesia. Es un movimiento que une su fin «Hasta que la igualdad se haga costumbre en la Iglesia» como reza su lema, con sus medios. Porque decir Revuelta de mujeres en la Iglesia, más allá de los retos y la reivindicación es hablar de SORORIDAD con mayúsculas. Es hablar de una manera de hacer, sentir y buscar que hace realidad esa igual dignidad que quiere construir en la Iglesia. Su significado nos remite a la experiencia compartida, la confianza, el agradecimiento, los vínculos, la amistad… que se van generando en el camino emprendido, y que animan a seguir caminando pues entendemos que estas experiencias vividas pueden enriquecer a una Iglesia que necesita de los dones y carismas de todos sus miembros para ser testigo de Jesús de Nazaret en el mundo.

LOS ANTECEDENTES INMEDIATOS

La Revuelta se sitúa en el marco de los movimientos de reforma propugnados por el papa Francisco e incorpora la perspectiva de los movimientos de liberación de las mujeres. Sus antecedentes inmediatos se encuentran en los movimientos organizados por las mujeres creyentes y feministas en los años 80 y 90 del siglo XX. Dicha organización giraba en torno a tres ejes fundamentales del ser creyente: la espiritualidad, la acción y la formación. Ámbitos que, aunque presentes e imbricados en la vida de las mujeres creyentes, se han especializado en el panorama eclesial. Sin menoscabo de ninguno de ellos, mencionamos los siguientes:

-Espiritualidad.
La Red Miriam de Espiritualidad Ignacia (red de mujeres que nos sentimos convocadas por la vivencia de la espiritualidad ignaciana pensada y vivida con perspectiva de género y a la luz de nuevos paradigmas teológicos).

-Acción Femisnista.
El **Collectiu de Dones en l´Església** (grupo de personas de diferentes opciones de vida y profesión, inquietas y sensibilizadas por la situación de las mujeres en la sociedad y en el seno de la Iglesia) o **Mujeres y Teología** (grupo de mujeres teólogas y/o comprometidas con la Teología desde diversos ámbitos). No podemos dejar de mencionar otros grupos como la Asociación Mulleres Cristiás Galegas **Exeria** fundada en 1996 o **Arnasatu** en Bizkaia y **Dones Creients** en Valencia surgida en el año 2000.

-Formación.
Asociación de Teólogas Españolas (ATE) formada por un grupo de mujeres cristianas, académicamente acreditadas, y que se dedican a estudiar, crear pensamiento y difundir la teología en perspectiva de las mujeres.

Estos antecedentes marcaron el paso de un movimiento que se gestó entre 2018 y 2019, un momento efervescente en el movimiento feminista a nivel civil con las sonadas huelgas convocadas con motivo del 8M que unieron a mujeres creyentes.

ACCIONES

El 1 y 8 de marzo de 2020, algunos de estos grupos se concentran en las puertas de las catedrales de sus respectivas ciudades, entre ellas: Madrid, Barcelona, Zaragoza, Sevilla y Valencia. En otros lugares esta acción fue suspendida por la pandemia. En marzo de 2021, se salió de nuevo a la calle con el lema: ***Si nosotras callamos, gritarán las piedras*** con otras ciudades que se sumaron a la protesta: Granada, Bilbao, Santiago, Pontevedra, Logroño, Badajoz, Salamanca o Las Palmas de Gran Canaria. El lema que unió a las mujeres en su reivindicación del pasado marzo de 2022 fue: ***En la Iglesia con voz y voto***.

En marzo de 2023 la concentración celebrada en 18 ciudades trató de visualizar las propuestas dialogadas en el Sínodo de las Mujeres que permitirían avanzar en el pleno reconocimiento de la dignidad en la Iglesia.

LA REVUELTA

La Revuelta es un movimiento en red, plural y diverso formado por mujeres procedentes de distintos ámbitos: parroquias, movimientos cristianos, ámbitos educativos… que sueñan con una Iglesia que reconozca su plena igualdad y dignidad haciendo realidad las palabras del Génesis: «Creó, pues, Dios al ser humano a imagen suya, a imagen de Dios le creó, macho y hembra los creó» (Gn 1,27).

Un movimiento que anhela una Iglesia que reconozca la plena ministerialidad de las mujeres como bautizadas en la fe dejando de lado la discriminación en base al sexo. Que se enriquezca con las aportaciones de la teología feminista propiciando una lectura crítica deconstruyendo imágenes y lenguajes patriarcales que ahondan el sufrimiento de las mujeres, sobre todo de las más pobres.

Una Iglesia que dialogue con la cultura de los feminismos y los movimientos de liberación de las mujeres buscando la igualdad de derechos en la sociedad y dentro de ella y que acompañe desde la misericordia la diversidad de familias, identidades y orientaciones sexuales. Una Iglesia que apueste por una moral sexual impregnada de ternura y misericordia.

Una Iglesia que no tolere ningún tipo de abuso y violencia apostando por eliminar la pederastia y que busque la reparación de las víctimas, así como, rechazar la violencia contra las mujeres y la feminización de la pobreza.

Una Iglesia comunidad de iguales donde las mujeres seamos reconocidas como sujetos de pleno derecho. Iglesia sinodal y plural que entienda el poder al modo de Jesús, un poder que es diaconía, un poder compartido que acoge la crítica como oportunidad para la conversión pastoral y la conversión interna y que genere alternativas de futuro que ya, desde la sororidad y la Santa Ruah, se van gestando en este caminar conjunto.

La Revuelta sigue su camino ***hasta que la igualdad sea costumbre*** como reza su lema.

Saber más de otros movimientos feministas en la Iglesia...

- **Voices of faith, una coordinadora internacional de mujeres que reivindica el papel de las mujeres en la Iglesia católica.**
- **Sínodo Mundial de Mujeres cuyas conclusiones se han presentado en Roma a Nathalie Becquart, subsecretaria del Sínodo de los obispos.**
- **El movimiento Maria 2.0 que ha expresado el sentir de muchas mujeres en la Iglesia con su imagen de una mujer con la boca tapada con un esparadrapo.**

Saber más de la Revuelta...

- **Todas las Redes, vídeos y recursos de la Revuelta aquí**
- **Libro de** *La Revuelta de las mujeres en la Iglesia*
- **Lista de contactos de los grupos por cada provincia. Si te interesa saber algo más, o apuntarte a participar busca el contacto de tu provincia en este listado.**

Propuestas para la acción

- **Este año la concentración de la Revuelta de las Mujeres en la Iglesia será el 3 de Marzo. ¡Estad atentas a las convocatorias de cada provincia!**
- **El 8 de marzo, como cada año se conmemora en el mundo la lucha de las mujeres por la igualdad, el reconocimiento y ejercicio efectivo de sus derechos. Os animamos a paticipar en las acciones y convocatorias de vuestras localidades.**

Emakumeen altxamendua Eleizan

Bardintasuna ohitura bihurtu arte!

Mezu kateatu hau, Monica Diaz Alamok 2023/01/23an El Grup Cristià del Dissabte dalakoan argitaratutako artikuluaren atalen bilduma da. Artikulua osorik

Eleizan emakumeen bardintasuna eta duintasuna aldarrikatzen dauan emakumeen mobimentua da 'Altxamendua'. Mobimendu honek «Eleizan bardintasuna ohitura bihurtzeari» lotzen deutso bere helburua, goiburuak esaten dauanez, bere bitartekoakaz. Eleizan emakumeen Altxamendua esatea, erronka eta aldarrikapenetatik harago, SORORITATEAZ letra larriz hitz egitea da. Eleizan eraiki gura dauan duintasun bardin hori egia bihurtzen dauan egiteko, sentitzeko eta bilatzeko eraz hitz egitea da. Bere esanahiak hasitako bidean sortzen diran eta bidean aurrera egiteko adore emoten daben beste batzukaz batera bizi izandako esperientzia bera, konfiantza, esker ona, lokarriak, adiskidetasuna… gogorarazoten deuskuz. Izan be, bizi izandako esperientzia horreek munduan Nazareteko Jesusen lekuko izateko kide guztien doe eta karismak ezinbesteko dituan Eleiza aberastu leikie-eta.

GERTUKO AURREKARIAK

Altxamendua, Frantzisko aita santuak defendatutako erabarritze-mobimenduen eremuan kokatzen da eta **emakumeen askapenerako mobimentuen ikuspuntua** bere egiten dau. XX. gizaldiko 80 eta 90 hamarkadetako urteetan emakume fededun eta feministek antolatutako mobimentuetan dagoz gertuko aurrekariak. Aitatutako antolamendu hori fededun izatearen hiru ardatz nagusiri buruzkoa zan: espiritualtasuna, ekintza eta heziketa. Emakume fededunen bizitzan agerian eta gainjarrita izanda be, eleiz ikuspegian berezitu egin dairan arloak. Bakar bat be gitxietsi barik, ondorengoak aitatuko doguz:

-Espiritualtasuna

La Red Miriam Inaziar espiritualtasunezkoa (genero-ikuspuntutik eta paradigma teologiko barrien argitan pentsatutako eta bizitako inaziar espiritualtsunaren bizipenak deituta sentitzen garan emakumeen sarea).

-Ekintza feminista

Collectiu de Dones en l´Església (bizitza edo lanbideari dagokienez askotariko hautuak egin dabezan pertsonak, kezkatsuak eta emakumeek gizartean eta Eleizan bizi daben egoeraren aurrean sentsibilizatuta dagozanak) edo **Emakumeak eta Teologia** (emakume teologoak edo hainbat arlotatik teologiagaz konprometitutakoak). Ezin doguz aitatu barik itzi 1996an sortu eta Mulleres Cristiás Galegaz batzen dituan **Exeria** alkartea edo Bizkaiko **Arnasatu** alkartea eta 2000an sortutako **Dones Creients** Valentzian.

-Heziketa

Espainiar Emakume Teologoen Elkartea. Akademikoki akreditatutako emakumeak dira, ikertzen, pentsamendua sortzen eta teologia emakumeen ikuspuntutik zabaltzen diharduenak.

Aurrekari honeek jarri eben eredua 2018 eta 2019 bitartean sortu zan mobimentuarentzat. Hain zuzen be sasoi horretan mobimentu feminista pil-pilean egoan herri eremuan eta entzutetsuak izan ziran M8aren inguruan deitutako grebak, emakume sinistedunak batzeko balio izan ebenak.

EKINTZAK

2020.eko martxoaren 1 eta 8an, talde honeetako batzuk euren urietako, beseak beste, Madril, Bartzelona, Zaragoza, Sevilla eta Valentziako, katedralen aurrean bau ziran. Beste hainbat lekutan, jarduera bertan behera itzi eben pandemiagaitik. 2021ko martxoan, kalera atara ziran barriro, goiburu honegaz: ***"Gu isiltzen bagara, harriek garrasi egingo dabe"***, beste uri batzuk be protestagaz bat egin ebelarik: Granada, Bilbao, Santiago, Pontevedra, Logroño, Badajoz, Salamanca edo Las Palmas Kanaria Handikoa. 2022ko martxoan, ***Eleizan, hitz eta botoagaz*** goiburuak batu ebazan emakumeak euren aldarrikapenean.

2023ko martxoan, 18 uritan ospatutako bilkuretan, Eleizan emakumeen duintasun betea autortzeari begira, Emakumeen Sinodoan landutako proposamenak agertzen saiatu ziran.

ALTXAMENDUA

Altxamendua, sareko mobimentu anitz eta askotarikoa da, hainbat arlotatik -parrokiak, kristau mobimentuak, hezikete-eremuak...- datozan emakumeez osatutakoa. Euren berdintasun eta duintasun osoa autortu eta Hasiera liburuko berbok egia bihurtuko dituan Eleiza dabe amets: «Jainkoak, beraz, bere antzeko egin eban gizakia, Jainkoaren beraren irudira egin ebab; ar eta eme egin ebazan» (Has 1, 27).

Sexuaren araberako bazterketa alde batera itzita, fedean bateatutako lez, emakumeen ministerialtasun osoa autortu daian Eleiza irrikatzen dauan mobimentua. Teologia feministaren ekarpenakaz aberastuko dana, emakumeen, eta batez be emakumerik pobreenen, oinazea areagotu baino ez daben egiten irudi eta hizkera deseraikitzeko irakurketa kritikoa ahalbideratuz.

Feminismoen kulturakaz eta emakumeen askapenerako mobimentuakaz hartu-emonean dan Eleiza, eskubide-berdintasuna bilatuz gizartean eta Eleizan bertan, eta errukitik familien eta sexu nortasun eta joeren aniztasunean lagun egiteko gauza dan Eleiza. Samurtasunez eta errukiz bustitako moral sexualaren alde egiten dauan Eleiza.

Inongo gehiegikeria eta indarkeriarik onartuko ez dauan Eleiza, pederastia deuseztatzea eta biktimei dagokien ordaina emotea bilatuko dauana eta emakumeen aurkako indarkeria eta emakumea pobretasunaren aurpegi bihurtzearen kontra dagoana.

Eleiza, emakumeok eskubide osoko egile eta eragile lez autortuko gaituan bardinen alkarte lez. Sinodo-seneko Eleiza, anitza, agintea Jesusen erara ulertuko dauana, hau da, diakonia lez, beste batzukaz batera garatuz, kritika pastoral bihurtzerako eta barruko bihurtzerako aukeratzat hartuz, sororitatetik eta Ruah santutik baterako ibilaldi honetan umatzen ari dan agintea.

Altxamenduak bide egiten jarraituko dau, goiburuak dinoanez, ***bardintasuna ohitura bihurtu arte***.

Eleizako beste hainbat mobimentu feministari buruz gehiago jakin

- **Voices of faith, emakumeek Eleiza katolikoan daben eginkizuna aldarrikatzen dauan emakumeen nazinoarteko koordinakundea.**
- **Emakumeen Munduko Sinodoa. Ondorioak Erroman aurkeztu jakoz Nathalie Becquart Gotzainen Sinodoko idazkariordeari**
- **Maria 2.0 mobimentua. Ahoa esparatrapuaz itxita dauan emakumearen irudiagaz emakume askok Eleizan sentitzen dauana adierazoz.**

Altxamenduari buruz gehiago jakin...

- **Altxamenduaren sare, bideo eta bitarteko guztiak hemen.**
- **Liburua:** *La Revuelta de las mujeres en la Iglesia*
- **Kontaktuen zerrenda. Probintzia bakotxeko taldeen inguruan zeozer gehiago jakitea edo izena emotea nahi izan ezkero.**

Ekintzarako proposamenak

- **Aurton, 'Emakumeen Altxamendua Eleizan' bilkura martxoaren 3an izango da. Adi egon probintziaz probintzia egingo diran deialdietara!**
- **Martxoaren 8an, urtero bezala, emakumeen berdintasunaren aldeko borroka, errekonozimendua eta beren eskubideak benetan erabiltzea ospatzen da munduan. Zuen herrietako ekintzetan eta deialdietan parte hartzera animatzen zaituztegu.**

For all Womankind. Dova Pardue. 2016

2024 ITAKA ATENEO

Mantener la esperanza en el cambio

Fe cristiana y compromiso sociopolítico

Es un hecho que, en los últimos tiempos, se viene produciendo un creciente descrédito de la actividad política partidaria e institucional. El tono bronco y en buena medida violento de los debates públicos o la utilización de la mentira y las herramientas de manipulación como arma política son ejemplos de la deriva de un ámbito que ya acumulaba síntomas anteriores de agotamiento: descrédito social, hiper profesionalización y descenso de afiliaciones y militancia, corrupción y/o utilización particular de herramientas y recursos públicos, desarrollo de una democracia formal de baja calidad alejada de las necesidades y los problemas de la gente, instituciones públicas opacas y poco participativas…

La combinación de estos elementos con la cada vez mayor utilización de las emociones como elemento central de la movilización (y la confrontación) política o el incremento de posiciones y partidos políticos de corte ultra y autoritario en todo el mundo, ofrece un panorama complejo y, en buena medida, desolador.

Pero el ámbito de la política, como espacio para el análisis crítico y para la transformación social, sigue siendo lo suficientemente importante como para no dejarlo en manos de quienes promueven su degradación e, interesadamente, buscan la sustitución de la participación de la ciudadanía por aparatos organizativos escasamente democráticos y orientados al servicio de intereses privados alejados del bien común. Nuestra condición cristiana, además, alienta el compromiso en la vida pública y considera las mediaciones sociopolíticas como herramientas privilegiadas para la transformación social.

Por ello, consideramos oportuno que desde la Comunidad Cristiana Escolapia identifiquemos las tendencias más significativas de las problemáticas y retos sociales del tiempo actual, analicemos las nuevas condiciones en que envuelven la práctica política y sus contradicciones y, sobre todo, propongamos un compromiso político esperanzador y transformador a través del impulso de la dimensión política de nuestras plataformas de misión, así como de la promoción de la militancia en organizaciones políticas y movimientos sociales que promuevan, desde valores relacionados con la solidaridad y la inclusión o el feminismo y la ecología, un mundo radicalmente nuevo.

Una activista negra se enfrenta a una marcha de 300 neonazis en Suecia (El País, 2016 @davidlagerlöf)

Un formato de ITAKA Ateneo más abierto, flexible y adaptado a todos los grupos y personas

Este año 2024 proponemos desde el Ministerio de Transformación Social un formato de ITAKA Ateneo diferente al de ediciones anteriores. No planteamos un itinerario completo, sino diferentes actividades a las que cualquier persona puede apuntarse. De esta manera las distintas propuestas podrán adecuarse a las diferentes realidades, intereses y disponibilidad de las personas del Catecumenado, de Misión Compartida o de la Fraternidad.

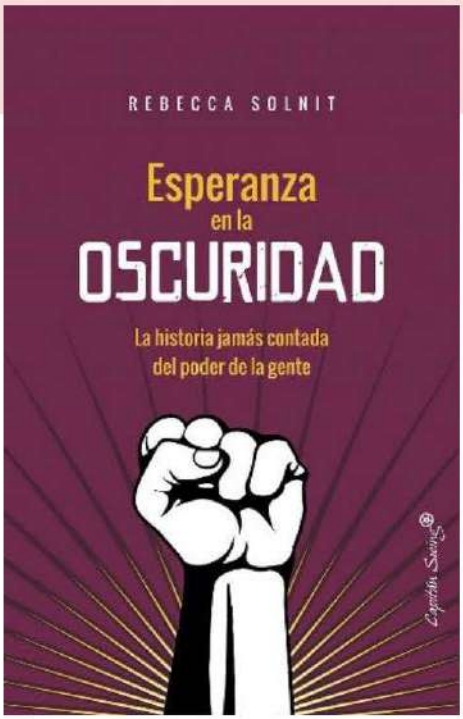

1

¿Es posible el cambio sociopolítico? ¿Lo creemos y esperamos?

Actividad
Reunión de cada grupo o comunidad

Recurso
"Motivos para la esperanza", prefacio a la 3ª edición del libro: Solnit, Rebecca (2017): *Esperanza en la oscuridad. La historia jamás contada del poder de la gente*, Capitan Swing, Madrid, pág. 7-23

Fecha
Primera quincena de febrero

Se propone dedicar una reunión de los grupos y comunidades como introducción a la temática de ITAKA Ateneo centrada en el diálogo sobre la posibilidad de las transformaciones sociopolíticas.

Para ello se propone un texto sencillo y esperanzador que, sin caer en falsas expectativas ni tampoco en aparentes realismos paralizantes, presenta una lectura de la historia desde los logros de las iniciativas y movimientos sociales, así como desde la capacidad de compaginar el análisis crítico de la realidad, el compromiso militante y la esperanza en el cambio.

En la reunión se pueden utilizar preguntas guía como las siguientes:

- ¿Qué cambios o transformaciones sociopolíticas importantes identificamos en la historia de la humanidad?
- ¿Cómo han sido posibles?
- ¿Creemos y esperamos -personal y comunitariamente- el cambio?
- ¿Cómo contribuimos a la transformación sociopolítica desde la CCE y desde el compromiso de las personas que la conformamos?

Puede ser también un momento para plantear la participación de las personas de los grupos y comunidades en las diferentes actividades de ITAKA Ateneo de este año.

2 Esperanza y solidaridad en un mundo que desaparece y otro que llega

Actividad	Recurso	Fecha
Cine fórum	Ken Loach (2023): El Viejo Roble (Tráiler)	Jueves 29 de febrero, 20:00 h.

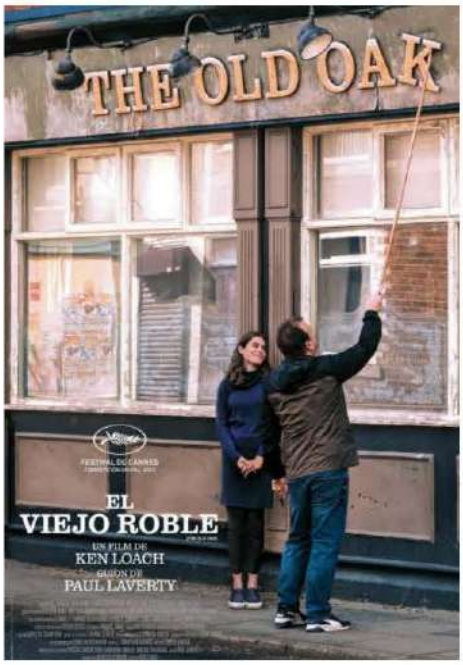

La película narra el futuro del último pub que queda, The Old Oak, en un pueblo del noreste de Inglaterra, donde la gente está abandonando la tierra a medida que se cierran las minas. Las casas son baratas y están disponibles, por lo que es un lugar ideal para la llegada de personas refugiadas sirias.

"Loach acierta una vez más a recomponer cada pliegue de una herida cada vez más abierta. (...) El resultado en una película construida desde la emoción para el reencuentro y la esperanza pese a todo" (Luis Martínez, El Mundo).

"Loach vuelve a demostrar a sus 86 años que su cine anti-cínicos aún tiene sentido. (...) Reivindicar la solidaridad como única esperanza desde la pantalla es algo que no debería agotarse nunca" (Elsa Fernández-Santos, El País).

3 Mentiras, odio y manipulación en las redes y los medios como arma política

Actividad	Recurso	Fecha
Cena coloquio	Koldo Campo (radio Popular)	Viernes 19 de abril, 21:00h.

En los últimos años, se ha ido imponiendo una nueva forma de hacer política (o anti-política) basada en la proliferación de mentiras y en el desarrollo de estrategias de manipulación a través de los medios de comunicación y, particularmente, de las nuevas redes sociales. Todo ello en un tono violento y de confrontación que apela a la movilización de las emociones de las personas en ámbitos tan sensibles como el de las identidades, la seguridad, las perspectivas de futuro o los miedos ante lo desconocido. Con esta actividad se persigue reflexionar sobre este tema, analizar esos discursos y prácticas políticas nocivas y el modo de superarlas.

Si es preciso, es posible organizar una actividad previa en la que diferentes personas de grupos y comunidades realicen un diagnóstico compartido que sirva para perfilar los temas a plantear a la persona ponente en la cena coloquio. Se puede utilizar para ello el mensaje enredado nº 42 (julio 2020): *La percepción del control de masas. La era de las Fake News*.

4

Entender el mundo para analizarlo críticamente y transformarlo

Actividad
Grupo de lectura

Recurso
Simón, Patricia (2022):
Miedo, Viaje a un mundo que se resiste a ser gobernado por el odio,
Debate, Madrid

Fecha
Domingo 5 de mayo, 10:00 (por confirmar)

Como se señala en su presentación, "Miedo es un libro sobre los temores que han articulado nuestras vidas en los últimos años: la crisis del neoliberalismo, el cambio climático, la creciente desigualdad, los éxodos de migrantes y refugiados, la robotización del mercado laboral y el aumento del desempleo crónico, el encarecimiento de la vivienda, la crisis demográfica, la polarización y crispación sociales azuzadas por los algoritmos de las grandes empresas tecnológicas, o la privatización de los servicios públicos. La incapacidad de las democracias representativas para dar respuesta a estos desafíos ha terminado por convertirlos en una serie de miedos que los partidos populistas y de extrema derecha han instrumentalizado para imponer su agenda y los discursos de odio".

Con la lectura de este libro y la celebración de una sesión de diálogo colectivo, se pretende ahondar en el análisis del contexto social y político en el que nos encontramos, identificar críticamente sus derivas y proponer herramientas para hacer frente a los retos que nos plantea, tanto como ciudadanos y ciudadanas, como comunidades que aspiran a promover el cambio social y político.

5

Fe cristiana y compromiso político. En torno a las citas electorales

Actividad — Reunión de cada grupo o comunidad

Recurso — García de Andoin, Carlos (2022): "Cristianas y cristianos en la vida pública", Revista Noticias Obreras nº 1646, HOAC, Madrid, pág. 19-26

Fecha — Elecciones autonómicas (CAV) y/o europeas (Estado, junio)

Se trata de aprovechar las citas electorales de este año para dedicar una reunión de grupos o comunidades al tema de la fe cristiana y el compromiso sociopolítico. Para ello se puede leer este artículo en torno al papel de los cristianos y cristianas en la vida pública y su articulación y compromiso.

Tras la puesta en común sobre los contenidos del artículo, se propone dialogar en torno a las citas electorales y la posición a mantener desde los criterios de la Doctrina Social de la Iglesia, los rasgos de la Comunidad Cristiana Escolapia y, en general, de los valores del Evangelio.

ITAKA ATENEO

ministerio de transformación social

Escuelas Pías EMAÚS Fraternidad Escolapia

escolapios EMAÚS

ALTO A LA VIOLACIÓN

INICIATIVA DE LAS NACIONES UNIDAS PARA DETENER LA VIOLENCIA SEXUAL EN SITUACIONES DE CONFLICTO

La Iniciativa de las Naciones Unidas para Detener la Violencia Sexual en Situaciones de Conflicto (Iniciativa de la ONU) aglutina la labor de 12 organismos de la ONU con el objetivo de eliminar la violencia sexual en situaciones de conflicto. Se trata de una tarea coordinada de la ONU para mejorar la coordinación y la rendición de cuentas, ampliar las programaciones y las acciones de promoción, y para apoyar los esfuerzos nacionales orientados a prevenir la violencia sexual y responder con eficacia a las necesidades de las sobrevivientes.

¿POR QUÉ LA ONU INSTITUYÓ LA INICIATIVA DE LAS NACIONES UNIDAS?

La violencia sexual en situaciones de conflicto constituye una atrocidad actual que afecta a millones de personas, fundamentalmente a mujeres y niñas. A menudo se trata de una estrategia deliberada que los grupos armados utilizan a gran escala para humillar a sus oponentes, aterrar a las personas y destruir sociedades. Las mujeres y las niñas también pueden sufrir explotación sexual por parte de quienes tienen el mandato de protegerlas. La atención de la violencia sexual en situaciones de conflicto continúa siendo muy escasa debido a los débiles mecanismos nacionales en materia de protección y reparación judicial y a servicios de salud y apoyo social insuficientes. Muchas personas todavía consideran la violencia sexual como una consecuencia inevitable, aunque lamentable, de los conflictos y los desplazamientos; una actitud que fomenta la impunidad de los agresores y que silencia a las sobrevivientes. La violación durante los conflictos constituye un crimen de guerra y una grave violación de los derechos humanos y las leyes humanitarias que ha recibido una condena generalizada.

Si bien los gobiernos, las organizaciones no gubernamentales y la comunidad internacional están aplicando una serie de iniciativas para abordar la violencia sexual, la magnitud y complejidad del problema, asociadas a una coordinación escasa, han provocado grandes vacíos en la respuesta.

La creación de la Iniciativa de la ONU responde a una serie de llamamientos de las organizaciones que trabajan por los derechos de las mujeres, ONG, y sobrevivientes de violaciones para que la ONU haga mucho más para abordar la violencia

La Iniciativa de la ONU está conformada por ACNUDH, ACNUR, DAP, DOMP, FNUAP, OCAH, OMS, ONUSIDA, PMA, PNUD, UNICEF y UNIFEM

sexual y otras formas de violencia de género dentro de un marco legal humanitario y de derechos humanos. Refuerza la labor de los organismos de la ONU para coordinar y racionalizar mejor sus actividades, al trabajar "unidos en la acción" tanto en los países como a nivel mundial.

¿CUÁLES SON LOS OBJETIVOS DE LA INICIATIVA DE LA ONU?

La Iniciativa de la ONU tiene el compromiso de alinear de manera más efectiva la tarea de la ONU detrás de los esfuerzos nacionales para abordar la violencia sexual y de profundizar las alianzas con las numerosas ONG y organizaciones de la sociedad civil que han estado trabajando intensamente durante muchos años para detener la violencia sexual en situaciones de conflicto. Opera mediante mecanismos vigentes de coordinación de la ONU incluyendo el Comité Permanente entre Organismos (IASC, por su sigla en inglés). La Iniciativa de la ONU fortalece el trabajo del Grupo de Protección humanitario y brinda apoyo a los esfuerzos encaminados a eliminar la explotación y el abuso sexual ejercidos por personal de las Naciones Unidas.

La Iniciativa de la ONU busca fortalecer los esfuerzos que buscan proteger a mujeres y niñas contra la violencia sexual durante y después de un conflicto, al reconocer que el problema constituye mucho más que un tema humanitario o de seguridad. La iniciativa de la ONU apoya la participación de las mujeres en la prevención de conflictos y aumenta la incidencia de las mujeres en las negociaciones de paz y los procesos de recuperación después de los conflictos. Esto contribuye a garantizar la incorporación del tema de la violencia sexual en la agenda de la policía, de las fuerzas de seguridad, la justicia y los sectores de gobierno después de un conflicto. La Iniciativa de la ONU se propone fortalecer los servicios prestados a las sobrevivientes, incluyendo la atención médica, la seguridad económica y el apoyo jurídico necesarios para reconstruir sus vidas. También se vincula con los procesos de gobernabilidad y reforma que mejoran el acceso de las mujeres a los espacios de toma de decisiones y que fortalecen sus voces en asuntos de carácter público, con la visión a largo plazo de afrontar los desequilibrios de poder específicos de género.

¿CUÁLES SON LAS ÁREAS DE ENFOQUE DE LA INICIATIVA DE LA ONU?

La Iniciativa de la ONU se apoya en tres pilares principales:

1. **Iniciativas a Nivel de País: Apoyar la Iniciativa de la ONU a nivel de país, incluyendo capacitaciones en programación y coordinación sobre violencia de género destinada a asesoras y asesores, así como brindar apoyo específico para las programaciones conjuntas de la ONU en los países seleccionados,**
2. **Promoción de Acciones: Crear conciencia pública y generar voluntad política para abordar la violencia sexual como parte de una campaña más amplia para detener las violaciones,**
3. **Aprender con Acciones: creación de un centro de conocimientos sobre violencia sexual en situaciones de conflicto y respuestas eficaces.**

¿CUÁLES SON LOS PRINCIPIOS QUE LA GUÍAN LA INICIATIVA DE LA ONU?

- La violación no es una consecuencia inevitable de la guerra. Debe prevenirse.
- La violencia de género, incluida la violencia sexual, constituye una violación de la dignidad y los derechos humanos fundamentales.
- Los intentos por detener y responder a la violencia sexual deben abordar las desigualdades de género y proteger y promover los derechos de las mujeres, así como contribuir a su empoderamiento.
- Las mujeres a menudo son líderes en el proceso para eliminar la violencia sexual y garantizar la paz. Sus perspectivas deben guiar la programación y las acciones de promoción y defensa.
- La participación constructiva de varones y niños resulta vital para ayudar a prevenir y dar respuesta a la violencia sexual en situaciones de conflicto.
- Las "buenas prácticas" y los programas vigentes contra la violencia sexual deben ser reforzados y fortalecidos.
- La violencia sexual en situaciones de conflicto y la impunidad de los agresores por los delitos cometidos se encuentran entre los grandes silencios de la historia. Todos y todas tenemos la obligación de actuar.

PARA MAYOR INFORMACIÓN:
La supervisión global del trabajo de la Iniciativa de la ONU es provista por un Grupo Directivo conformado por Directores y Directoras pertenecientes a 12 organismos del sistema de la ONU con el apoyo de una pequeña Secretaría. Para más información sobre la Iniciativa de la ONU, contáctese con Gillian Holmes (gillian.holmes@undp.org) o Erin Kenny (ekenny@unfpa.org)

La Iniciativa de la ONU está conformada por ACNUDH, ACNUR, DAP, DOMP, FNUAP, OCAH, OMS, ONUSIDA, PMA, PNUD, UNICEF y UNIFEM

S. José de Calasanz 7, 02002 - ALBACETE. Ajuriaguerra 15, 48009 - BILBAO.
Paseo de los Basilios 2, 18008 - GRANADA. Doce Ligero de Artillería 2, 26004 - LOGROÑO.
Nuestra Señora de la Luz 40, 3º A. MADRID. Olite 1 bajo, 31002 PAMPLONA-IRUÑA.
San José de Calasanz s/n 41089 Montequinto (SEVILLA). Frentes 2a, 42004 - SORIA. Severino Fernández 30, 31300 - TAFALLA. Barrio San Blas 27 B, 20400 - TOLOSA. Balmes 12, 46001-VALENCIA. Federico Baraibar 36, 01003 VITORIA-GASTEIZ. Avda. César Augusto 37. 50003 - ZARAGOZA.
Bolivia. Brasil. Camerún. Chile. Gabón. Guinea Ecuatorial. Filipinas. India. Indonesia. Italia. Mozambique. México. Nicaragua. República Democrática del Congo.
República Dominicana. Venezuela.

Este Papiro 265 aborda temáticas de gran actualidad y urgente necesidad en nuestra sociedad y en la Iglesia.

ITAKA ESCOLAPIOS

FRATERNIDAD ESCOLAPIA ITAKA EKOMUNITATEA

Papiro 265